

URBANISTIČKO - TEHNIČKI USLOVI

	<p>CRNA GORA</p> <p>OPŠTINA ŽABLJAK</p> <p>Sekretarijat za uređenje prostora, zaštitu životne sredine i komunalno stambene poslove</p> <p>Broj: 352/19-04-306</p> <p>Žabljak: 28.11.2019</p>	
1	<p>Sekretarijat za uređenje prostora, zaštitu životne sredine i komunalno stambene poslove, na osnovu člana 74. Zakona o planiranju prostora i izgradnji objekata („Sl. list CG“ br. 64/17) člana 1 Uredbe o povjeravanju dijela poslova Ministarstva održivog razvoja i turizma jedinicama lokalne samouprave („Sl. list CG“ br. 87/18) i podnijetog zahtjeva LJUMOVIĆ STEVAN iz Podgorice, izdaje:</p>	
2	<p>URBANISTIČKO-TEHNIČKE USLOVE</p> <p>za izradu tehničke dokumentacije</p>	
3	<p>za izgradnju objekta na urbanističkoj parceli UP 9 koju čini katastarska parcela br. 401/2 KO Motički gaj I, u zahvatu Detaljnog urbanističkog plana "Razvršje" („Sl. list CG – opštinski propisi“ br. 2/19)</p>	
4	<p>PODNOŠILAC ZAHTJEVA:</p>	<p>LJUMOVIĆ STEVAN</p>
5	<p>POSTOJEĆE STANJE</p>	
	<p>Prema postojećem stanju, predmetna lokacija je neizgrađena.</p>	
6	<p>PLANIRANO STANJE</p>	
7.1.	<p>Namjena parcele odnosno lokacije</p>	

	<p>SMG - stanovanje malih gustina – sa djelatnostima i u nacionalnom parku podrazumjeva izgradnju objekata stanovanja sa djelatnostima, stanovanja sa okućnicama, kao i povremenog stanovanja – kuća za odmor koje mogu biti u funkciji komplementarnog turističkog smještaja.</p> <p>Parcele stanovanja poljoprivrednih domaćinstava takođe su obuhvaćene ovim vidom stanovanja, veće su površine, obuhvataju i parcele pod kulturama sa ekonomskim i stambenim dvorištem na kojima su slobodno stojeće stambene i privredne zgrade</p> <p>Na parcelama preko 350m², pored stanovanja mogu se organizovati i uslužne djelatnosti u prizemljima objekata (suvenirnice, zanatske radnje, frizeri, kozmetičari, prodavnice ski opreme, turističke agencije i drugi slični sadržaji, s tim da udio poslovanja u okviru ovih objekata ne može prelaziti polovinu ukupne bruto građevinske površine.</p> <p>Na parcelama manjim od 300m² mogu se graditi kuće za odmor.</p> <p>U okviru svih vidova stanovanja stambeni i turistički smještaji se može organizovati u jednoj ili više smještajnih jedinica, kao kuće za iznajmljivanje ili kao apartmani.</p>
7.2.	<p>Pravila parcelacije</p>
	<p>Na području planskog dokumenta planirana je izgradnja objekata različitih namjena prema urbanističkim parametrima koji se obračunavaju u skladu sa Pravilnikom o blizern sadržaju i formi planskog dokumenta, kriterijumima namjene površina, elementima urbanističke regulacije i jedinstvenim grafičkim simbolima („Službeni list CG", br.24/10 i 33/14), Pravilnikom o načinu obračuna površine i zapremine objekata („Službeni list CG", br.47/13) i Crnogorskim standardom MEST EN 15221-6. Objekti se moraju graditi i rekonstruisati u skladu sa Pravilnikom o blizim uslovima i načinu prilagodavanja objekata za pristup i kretanje lica smanjene pokretljivosti i lica sa invaliditetom („Sluzbeni list Crne Gore", br.48/13 i 44/15).</p> <p>Parcelacija</p> <p>Podjela planskog područja izvršena je na urbanističke parcele numerički označene. Urbanističkom parcelacijom poštovane su, koliko je to bilo moguće, vlasničke parcele.</p> <p>Odstupanje od granica katastarskih parcela u formiranju urbanističkih parcela vršeno je, po pravilu, zbog formiranja saobraćanih koridora.</p> <p>Oblik i veličina parcela određeni su uglavnom prema faktičkom stanju, osim u slučajevima podjele katastarskih parcela veće površine radi izgradnje u skladu sa planom utvrđenim uslovima.</p> <p>Oblik i veličina urbanističkih parcela predstavljeni su u grafičkom prilogu.</p> <p>Lokacija za izgradnju u okviru ovog planskog dokumenta može biti jedna urbanistička parcela, dio urbanističke parcele ili više urbanističkih parcela.</p> <p>Urbanističko-tehnički uslovi se formiraju na nivou lokacije, imajući u vidu urbanističku parcelu kao cjelinu. Projektovanje i izgradnja objekata na urbanističkoj parceli mogu se definisati kroz više faza, koje se moraju uklopiti i definisati kroz urbanističko-tehničke uslove na nivou urbanističke parcele.</p> <p>Kada se urbanistička parcela, koja je već određena ovim planskim dokumentom, ne podudara sa postojećom katastarskom parcelom (ili parcelama) kao i u drugim opravdanim slučajevima kada je potrebno izvršiti usklađivanje urbanističke parcele sa faktičkim stanjem na terenu, vlasništvom</p>

	<p>ili katastarskim stanjem, usklađivanje urbanističke parcele može se izvršiti kroz urbanističko – tehničke uslove.</p> <p>Na parceli se može graditi i/ili rekonstruisati jedan ili više objekata pod uslovom da su zbirni pokazatelji u skladu sa propisanim parametrima koji se primjenjuju na nivou parcele, računajući i određenu gustinu stanovanja.</p>
7.3.	<p>Građevinska i regulaciona linija, odnos prema susjednim parcelama</p>
	<p>Regulaciona linija</p> <p>Regulaciona linija u ovom dokumentu je definisana kao linija koja dijeli javnu površinu od površina predviđenih za druge namjene.</p> <p>Regulaciona linija je grafički i numerički označena.</p> <p>Građevinska linija</p> <p>Građevinska linija je ovim planskim dokumentom utvrđena kao linija na, iznad i ispod površine zemlje, definisana grafički i/ili numerički, do koje je predviđeno građenje.</p> <p>Građevinska linija na zemlji i iznad zemlje definisana je grafički. Građevinske linije ispod površine zemlje mogu biti izvan utvrđenih građevinskih linija na zemlji, mogu se, uz saglasnost susjeda, poklapati sa granicama parcele na kojoj se gradi objekat, uz isključivu obavezu i odgovornost investitora da izvođenjem radova i upotrebom objekta ne ugrozi susjedne objekte i parcele.</p> <p>Indeks zauzetosti</p> <p>Indeks zauzetosti je količnik izgrađene površine objekta (objekata) na određenoj parceli i ukupne površine parcele izražene u istim mjernim jedinicama. Izgrađena površina je definisana spoljašnjim mjerama finalno obrađenih fasadnih zidova i stubova etaže sa najvećom površinom.</p> <p>Najveći dozvoljeni indeks zauzetosti podzemne etaže ne može biti veći od indeksa zauzetosti nadzemnih etaža.</p> <p>Indeks izgrađenosti</p> <p>Indeks izgrađenosti je količnik ukupne bruto građevinske površine objekata i površine parcele (lokacije, bloka, zone) izražene u istim mjernim jedinicama. Bruto građevinska površina objekta je zbir bruto površina svih etaža objekta, a određena je spoljašnjim mjerama finalno obrađenih zidova.</p> <p>Indeks izgrađenosti je definisan kao maksimalni za svaku pojedinačnu lokaciju i urbanističku parcelu.</p> <p>U bruto razvijenu građevinsku površinu ne obračunavaju se servisni prostori neophodni za funkcionisanje podzemne garaže i tehnički sistemi objekta, za razliku od ostalih funkcionalnih cjelina (magacini, poslovni prostori).</p> <p>Vertikalni gabarit</p>

Vertikalni gabarit objekta je definisan brojem etaža. Vertikalni gabarit se definiše i za podzemne i za nadzemne etaže. Etaže se definišu nazivima koji proističu iz njihovih položaja u objektu.

Nadzemne etaže su suteran, prizemlje, spratovi i potkrovlje.

Prizemlje je nadzemna etaža čija je maksimalna visina:

- a. za garaže i tehničke prostorije do 3.0 m;
- b. za stambene prostore do 3.5 m;
- c. za poslovne prostore do 4.5 m.

Kod suterana na ravnom terenu vertikalni gabarit ne može nadvisiti kotu terena više od 1.00 m konačno nivelisanog i uređenog terena oko objekta. Suteran na denivelisanom terenu je sa tri strane ugrađen u teren, s tim što se kota poda suterana na jednoj strani objekta poklapa sa kotom terena ili odstupa od kote terena maksimalno 1.00 m

Podzemna etaža je dio zgrade koji je u cjelini ispod zemlje. Podrum je podzemna etaža čiji vertikalni gabarit ne može nadvisiti relevantnu kotu terena 0.00 m. Podrum kao podzema etaža se može a ne mora graditi.

Potkrovlje je dio zgrade ispod kosog krova koji se koristi u skladu sa njenom namjenom i funkcijom, a čija je najniža svijetla visina na mjestu gdje se građevinska linija potkrovlja i spratova poklapaju 120 cm. Potkrovlje se može graditi u novoplaniranim i rekonstruisanim objektima i u tom slučaju mijenja sprat, odnosno jedni nadzemnu etažu.

Visinska regulacija

Visinska regulacija definisana je spratnošću objektata gdje je visina etaža određena prema prethodno iznijetim vrijednostima.

Kota prizemlja određuje se u odnosu na kotu nivelete javnog ili pristupnog puta, i to:

- kota prizemlja novih objekata ne može biti niža od kote nivelete javnog ili pristupnog puta;
- kota prizemlja može biti najviše 1,00 m viša od kote nivelete javnog ili pristupnog puta;
- za objekte na terenu sa nagibom od ulice naniže, kota prizemlja može biti najviše 0,50m niža od kote nivelete javnog puta;
- za objekte koji imaju indirektnu vezu sa javnim putem, kota prizemlja utvrđuje se kroz urbanističke uslove prema iznijetom pristupu;
- za objekte koji u prizemlju imaju poslovnu namjenu kota prizemlja može biti maksimalno 0,20m viša od kote trotoara.

Parkiranje i garažiranje

Parkiranje i garažiranje vozila se vrši u okviru urbanističke parcele svakog objekta, prema standardima koji su propisani, u sklopu:

- parkiranja na neizgrađenom dijelu parcele
- podrumskih, suterenskih i prizemnih garaža.

Najveći dozvoljeni indeks zauzetosti podzemne etaže iznosi 0.80 - (80%).

Objekti se mogu graditi na urbanističkim parcelama koje su predviđene za izgradnju prema urbanističkim parametrima prikazanim u narednoj tabeli.

Urbanističko tehnički uslovi za stanovanje manjih gustina

Stanovanje manjih gustina je planirano kao porodično stanovanje sa djelatnostima, u rubnim djelovima i u nacionalnom parku i podrazumjeva izgradnju objekata stanovanja sa djelatnostima, stanovanja sa okućnicama poljoprivrednih domaćinstava i povremenog stanovanja – kuća za odmor koje mogu biti u funkciji komplementarnog turističkog smještaja.

Veličina parcele:

- porodično stanovanje sa djelatnostima minimalna površina parcele je 350m²;
- porodično stanovanje u rubnim djelovima minimalna površina parcele je 300m²;
- porodično povremeno stanovanje – kuće za odmor minimalna površina parcele bez ograničenja.

Dozvoljene djelatnosti koje se mogu planirati u okviru stambene namjene su iz oblasti:

- trgovine (prodavnice svih tipova za prodaju prehrambene i robe široke potrošnje na malo i dr.);
- uslužnog zanatstva (pekarske, poslastičarske, obučarske, krojačke, frizerske, fotografske radnje, perionice vozila i druge zanatske radnje);
- poslovne djelatnosti koje se mogu obavljati u stanovima;
- uslužnih djelatnosti (knjižara, hemijska čistionica i dr.);
- ugostiteljstva (ugostiteljski objekti, smještaj turista, pansion, restoran, taverne, kafe bar, picerija i dr.);
- zdravstva (apoteka, opšte i specijalističke ordinacije, ambulante, stacionari manjih kapaciteta i sl.);
- socijalne zaštite (servisi za čuvanje dece, vrtići, obdaništa, igraonice za decu, smještaj i nega starih i iznemoglih lica i dr.);
- kulture (galerije, biblioteke, čitaonice itd.);
- zabave (bilijar sale, kladionice i sl.);
- sporta (sportski tereni, teretane, vežbaonice za aerobik, fitnes i dr.);

- poslovno-administrativnih djelatnosti (filijale banaka, pošte, predstavništva, agencije, poslovni biroi);
- poljoprivrede (poljoprivredna apoteka, veterinarska stanica i sl.);
- u zoni se mogu planirati i druge djelatnosti uz uslov da ne ugrožavaju okolinu, životnu sredinu i uslove stanovanja, bukom, gasovima, otpadnim materijama ili drugim štetnim dejstvima, odnosno da su predviđene mjere kojima se u potpunosti obezbeđuje okolina od zagađenja, da imaju obezbeđene uslove priključka na komunalnu infrastrukturnu mrežu, te da su u skladu sa namjenom i kapacitetima može obezbediti potreban, pravilima propisan broj parking mesta za korisnike.

Obim djelatnosti u objektu treba da je usaglašen sa prostornim i funkcionalno-tehničkim uslovima organizacije poslovnih sadržaja u objektu i da se uklapa u kapacitete lokacije – parcele s tim da odnos stambene i nestambene namjene u objektu može biti najviše 60:40.

U zoni stanovanja nije dozvoljena:

- izgradnja benzinskih stanica, gasnih stanica zanatskih radionica (bravarskih, automehaničarskih, autolimarskih, autopraonica, vulkanizer, drvvara i sl.), proizvodni objekti male privrede, skladišta.

U jednom stambenom porodičnom objektu mogu biti organizovane najviše 4 stambene jedinice.

Maksimalna BGP individualnog stambenog objekta je najviše 500m².

Horizontalna regulacija prema javnim površinama, poljoprivrednom i šumskim površinama i vertikalna regulacija prikazana je u grafičkim priložima.

Minimalna međusobna udaljenost slobodno stojećih objekata iznosi 2,5m od ograde susjeda za objekte stanovanja sa djelatnostima i kuće za odmor, a za objekte sa okućnicama 2,5m od ograde daljeg i 4,5m od ograde bližeg susjeda. Ne mogu se graditi poljoprivredni objekti u stambenom dijelu dvorišta.

Uslovi gradnje i uređenja: indeksima izgrađenosti je obezbjeđeno da se neće dešavati obimnija izgradnja. Očekuju se radovi na izgradnji objekata u skladu sa površinom parcele, uređenje partera i slobodnih površina kao i komercijalna izgradnja na planiranim lokacijama koja bi trebalo da stvori materijalni osnov za dalje urbano opremanje. Takođe će se dozvoljavati i nadogradnja postojećih objekata do planiranih kapaciteta

Oblikovanje i primjena materijala treba da bude u saglasnosti sa već realizovanim objektima ovoga tipa u neposrednom okruženju. Oko objekta je obavezna nivelacija i uređenje slobodnog prostora koje mora biti prilagođeno saobraćajnom rešenju, uz po potrebi omogućavanje korišćenja dijela parcele u vrijeme izgradnje saobraćajnice. To obuhvata i obavezu realizacije konačnog kolskog pristupa, mjesta za parkiranje za sve potrebe objekta i mjesta za kontejnere nakon izgradnje saobraćajnice.

Pre dobijanja upotrebne dozvole treba da budu uređene i zelene površine, dječja igrališta i javna rasveta.

Kao kompatibilni sadržaji objekata sa okućnicama u stambenom dijelu dozvoljena je izgradnja

ekonomskih objekata poljoprivrednog domaćinstva, prodavnice i zanatske radnje, kao i ugostiteljski objekti i manji turistički objekti za smještaj. Na ekonomskom dijelu parcele dozvoljeni su ekonomski objekti domaćinstva i objekti u funkciji poljoprivrede i poljoprivredne proizvodnje.

Minimalni procenat zelenih površina na parceli je 40% a princip ozelenjavanja u okviru stambenih parcela dat je u uslovima za ozelenjavanje a detaljna razrada je ostavljena vlasnicima.

Položaj objekta

Građevinska linija, koja određuje položaj objekta u odnosu na regulacionu liniju definisana je za svaku urbanističku parcelu u grafičkom dijelu planskog dokumenta.

Za slobodnostojeći stambeni objekat, rastojanje osnovnog gabarita objekta (bez ispada) od granice parcele sa bočnim susjedom je:

- minimalno 1,5m, stim da je visina parapeta na otvorima naspramnih fasada minimalno 1,5m (kod stepenišnog zida dozvoljavaju se fiksni neprozirni stakleni zidovi bez parapeta) ili
- minimalno 2,5m, s tim da je visina parapeta na otvorima naspramnih fasada minimalno 0,0m.

Za dvojne stambene objekte, minimalno rastojanje od granice susjedne građevinske parcele na bočnom dijelu dvorišta je 3,0m.

Za prvi ili posljednji objekat u neprekinutom nizu najmanje dozvoljeno rastojanje osnovnog gabarita objekta od granice parcele bočnog susjeda je 1,5m.

Izuzetno udaljenost bočnog građevinskog objekta od granice susjedne parcele, može biti manja u saglasnosti susjeda.

Krovovi objekata su obavezno kosi, sa kosim složenim ili viševodnim krovom ili drugom kompozicijom složenih krovova nagiba (35° do 70°), sa funkcionalnim akcentima.

Dozvoljena je izgradnja podrumskih i uterenskih etaža koje ne postoje smetnje geotehničke i hidro tehničke prirode.

Ukopan garažni prostor može biti slobodno u visinu uzavisnosti od sistema parkiranja ako je uterenski ukopan sa tri strane nesmije imati visinu veću od 2,40m.

Površina podrumskih i uterenskih etaža ne ulazi u obračun BRG Pukolikose koristika o gar a žni prostorilitehničkoprostorija.

Za urbanističke parcele sa namjenom stanovanja manjih gustina važi pravilo da je dozvoljena izgradnja više objekata u skladu sa urbanističkim parametrima (indeks zauzetosti, indeks izgrađenosti, spratnost, građevinska linija) i pravilima građenja. Maksimalna BGP individualnog stambenog objekta je najviše 500m².

Ograđivanje

Urbanističke parcele mogu se ograđivati funkcionalnom i estetskom ogradom čija visina može biti maksimalno 0,60m (ukoliko je ograda zidana), odnosno 1,4m (ukoliko je ograda transparentna).

Ulična ograda može se postaviti na regulacionoj liniji ili na povučenoj prednjoj građevinskoj liniji

	<p>objekta.</p> <p>U slučajevima kada se ograde postavljaju na regulacionoj liniji, a građevinska linija je povučena u dubinu parcele, ograde treba da su transparentne (prozračne), maksimalne visine 1,4m, s tim da parapet ograde do visine 0,6m (računajući od kote trotoara) može biti zidan (opeka, kamen, beton).</p> <p>Zidane i druge vrste ograda postavljaju se tako da ograda, stubovi ograde i kapije budu na urbanističkoj parceli koja se ograđuje.</p> <p>Bočne i zadnja strana parcele mogu se ograđivati i „živom“ zelenom ogradom koja se sadi u osovini granice parcele, transparentnom ili zidanom ogradom max. visine 1,4m, tako da stubovi ograde budu na zemljištu vlasnika parcele koja se ograđuje.</p> <p>Vrata i kapije na uličnoj ogradi ne mogu se otvarati van regulacione linije, već isključivo prema dvorištu.</p> <p>Obezbeđivanje pristupa parceli i prostora za parkiranje vozila</p> <p>Potreban broj parking mjesta obezbjediti u okviru parcele.</p> <p>Parkiranje i garažiranje vozila za celokupan kapacitet objekata mora se obezbjediti u okviru parcele (u podzemnim garažama ili na neizgrađenim djelovima parcele), po normativu 1PM po jednoj stambenoj jedinici ili apartmanu.</p> <p>Pristup parceli po pravilu je riješen sa javnog puta – ulice i to kada je parcela direktno oslonjena na javnu površinu, ili indirektnom vezom sa javnim putem, preko privatnog prolaza, s tim da njegova širina ne može biti manja od 2,5m.</p> <p>U cilju obezbeđenja uslova pristupa dvorištu parcele i objektima izgrađenim u zaljeđu parcele, obezbijediti na dijelu bočnog dvorišta prolaz pored objekta minimalne širine 2,5m (preporučeno 3,0m).</p>
7	<p>PREPORUKE ZA SMANJENJE UTICAJA I ZAŠTITU OD ZEMLJOTRESA, KAO I DRUGE USLOVE ZA ZAŠTITU OD ELEMENTARNIH NEPOGODA I TEHNIČKO-TEHNOLOŠKIH I DRUGIH NESREĆA</p>
	<p>Tehničkom dokumentacijom predvidjeti mjere zaštite od požara shodno propisima za ovu vrstu objekata. U cilju zaštite od elementarnih nepogoda postupiti u skladu sa Zakonom o zaštiti i spašavanju ("Sl.list CG" br.13/07, 05/08, 86/09, 32/11 i 54/16) i Pravilnika o mjerama zaštite od elementarnih nepogoda ("Sl.list RCG" br.8/93) i Zakona o zapaljivim tečnostima i gasovima ("Sl.list CG" br.26/10 i 48/15).</p> <p>Seizmička aktivnost</p> <p>Seizmička aktinost sjevernog regiona Crne Gore (kome pripada područje opštine Žabljak) umjerenog je intenziteta (registrovani zemljotresi do 7°MCS skale), za razliku od seizmički izuzetno aktivnih zona u središnjem i Južnom regionu Crne Gore (primorski region, tj. područja Ulcinja, Bara, Budve i Boke Kotorske, odnosno Podgoričko-danilovgradski pojas u kojima su mogući maksimalni intenziteti zemljotresa do 9°MCS). Prostor žabljačke opštine pripada zoni</p>

7° i 8° MCS, što znači da je relativno stabilan i pogodan za gradnju skoro svih vrsta objekata (na području opštine zemljotresi sedmog stepena mogu se očekivati u zapadnom i jugozapadnom dijelu opštine – u naseljima Pošćensko-komarskog kraja, dok se seizmički potresi osmog stepena mogu očekivati u ostalom dijelu opštine – područje Sinjajevine, Šaranaca i kanjonske doline rijeke Tare). Najbliža seizmogena zona ovom području nalazi se u neposrednoj okolini Berana koja može generisati zemljotrese sa maksimalnim intenzitetom do 8° MCS skale.



Privremena seizmološka karta teritorije SFRJ (dio za Crnu Goru) sa elementima očekivanog maksimalnog intenziteta zemljotresa, za povratni period od 500 godina (1987. godina).

Šire posmatrano, seizmičku aktivnost Crne Gore definišu pojedinačna seizmogena žarišta i brojne seizmogene zone neposrednog okruženja (južna i jugoistočna Srbija, jugoistočna Hrvatska, istočna Hercegovina, sjeverna Albanija). Seizmička aktivnost sjevernog regiona Crne Gore (kome pripada područje opštine Žabljak) umjerenog je intenziteta (registrovani zemljotresi do 7°MCS skale), za razliku od seizmički izuzetno aktivnih zona u središnjem i Južnom regionu Crne Gore (primorski region, tj. područja Ulcinja, Bara, Budve i Boke Kotorske, odnosno Podgoričko-danilovgradski pojas u kojima su mogući maksimalni intenziteti zemljotresa do 9° MCS skale).

Na osnovu geološkog sastava i tektonskog sklopa ovog terena kao i poznavanja geomorfološke građe, vršena su makro i mikrosezmička istraživanja šireg i užeg područja Žabljaka, na osnovu čega je urađena karta mikrosezmičke rejonizacije na području GUP-a Žabljak. Na bazi navedenih istraživanja i naznačene karte, ovaj teren pripada zoni 7° i 8° MCS skale, što znači da je relativno stabilan i pogodan za gradnju skoro svih vrsta objekata.

Za očekivane maksimalne intenzitete zemljotresa postoji čitav niz uputstava i standarda koji se primjenjuju pri projektovanju, građenju i održavanju konkretnih građevinskih objekata, u skladu sa stepenom seizmičnosti terena.

Klimatske karakteristike

Žabljački kraj se nalazi u zoni planinskog kontinentalnog klimatskog pojasa. U Naselju Žabljak neznatno se osjeća primorski klimatski uticaj i uglavnom ima umjeren - kontinentalne klimatske odlike, modifikovanee reljefom koji klimu planinske okoline Žabljaka čini kontinentalno-planinskom i subplaninskom.

Područje Žabljaka spada u područja velike oblačnosti, posebno povećana u hladnom dijelu godine.

Žabljačko područje prima godišnje prosječno do 2200mm padavina. Padavine su ravnomjerno raspoređene tokom godine, izraženije su zimi nego ljeti, dok su jul i avgust najsušniji mjeseci.

Raspored vazdušnih strujanja pored opšte cirkulacije modifikovan je lokalnim uslovima. Najučestaliji vjetrovi su sjeverni (25,4%) i južni (22,6 %), a česti su i zapadni i sjeverozapadni vjetrovi (22,6%), dok ostali duvaju znatno ređe.

S obzirom na morfološke karakteristike područja i određene prirodne zakonomernosti klimatske karatersitike na planskom području predstavljaju istovremeno i potencijal i ograničenje razvoja ovog područja koji se ogleda u sledećem:

- Veliki broj dana u toku godine sa snježnim pokrivačem, koji često prelazi debljinu i od 1m, potencijal je za razvoj zimskog skijališnog turizma;
- Nepovoljni klimatski uslovi tokom zimskog i proljećnog perioda godine (izuzetno niske temperature vazduha sa pojavom mr azeva, velika oblačnost, snježni nameti, otapanje snježnog pokrivača u proljećnim mjesecima) utiču na dostupnost pojedinih zona i otežano funkcionisanje normalnih aktivnosti stanovnika stalno nastanjenih u ovim područjima;

Povoljniji klimatski uslovi koji vladaju tokom ljetnjih mjeseci utiču na mogućnost odvijanja raznovrsnih turističkih programa;

Prema podacima Hidrometeorološkog zavoda srednje vrijednosti klimatskih parametara u periodu 1961-1990 godine za Žabljak - godišnji prosjek je sledeći:

Relativna vlažnost 78 (%)

Horizontalna vidljivost 18.4 (km)

Oblačnost 5.8

Pritisak (mb) 834.8

Količina padavina (mm) 1493.6

Temperatura vazduha (°C) 4.6

Trajanje sisanja sunca (h) 1921.2

Srednja minimalna temperatura (°C) 0

Srednja maksimalna temperatura (°C) 9.8

Napon vodene pare (mb) 7.3

Broj dana sa padavinama 173

Broj letnjih dana 8

Broj tropskih dana 0

Broj tropskih noći 0

Broj mraznih dana 167

Broj ledenih dana 44

Prema najnovijim podacima na području Crne Gore 2016. je bila godina sa temperatura iznad klimatske normale. Prema raspodjeli percentila temperatura vazduha se kretala u kategoriji vrlo toplo i ekstremno toplo dok se količina padavina kretala u kategorijama normalno, kišno i vrlo kišno. Srednja temperatura vazduha se kretala od 7 °C na Žabljaku do 18.2 °C u Budvi, dok je u Podgorici bila 17.1 °C. Odstupanja srednje temperature vazduha su bila iznad vrijednosti klimatske normale (1961-1990. godina) i kretala su se od 1 °C u Ulcinju do 3.1 °C u Rožajama, dok je Podgorici je za 1.5 °C bilo toplije od klimatske normale. Maksimalna visina sniježnog pokrivača izmjerana je na Žabljaku 17. januara od 51 cm.

Maksimalna visina sniježnog pokrivača 2017 izmjerana je na Žabljaku 19. januara i iznosila je 70 cm, a srednja temperatura vazduha je bila 6,5°C .

Klimatski ekstremi

2015.godine maksimalna visina sniježnog pokrivača izmjerana je na Žabljaku 6.marta od 156cm, srednja temperatura vazduha 2015. godine Žabljak 7.2 a dotadašnji maksimum 7.6 (2014.)

24-časovne padavine (l/m²) 207.4 izmjerene 18-11-1968

minimalna dnevna temperatura na 2 m (°C) -26.4 25-1-1963

maksimalna 32.4°C 23-8-2007

visina sniježnog pokrivača 230 (cm) 28-2-2005

Smjernice za zaštitu od interesa za odbranu zemlje

Područje planskog dokumenta prema površini i namjeni na spada u kategorije koje mogu imati značaja za zaštitu od interesa za odbranu zemlje.

Smjernice za sprečavanje i zaštitu od prirodnih katastrofa

Planom su utvrđene osnovne koncepcije, smjernice i rešenja za organizaciju, uređenje i izgradnju prostora, kao preduslov za zaštitu stanovništva, fizičkih struktura, drugih materijalnih dobara i prirodnih resursa, od ugrožavanja.

Od posebne je važnosti dosledna primjena postojećih tehničkih propisa za projektovanje i građenje u seizmičkim područjima.

Prosječna gustina izgradnje je manja od one koja se predviđa po uobičajenim urbanističkim normativima, a planiran je otvoreni sistem izgradnje. Predviđeni objekti su niske spratnosti.

Gabariti u osnovi objekata treba da imaju, po mogućnosti, pravilne geometrijske forme. To su forme simetrične u odnosu na glavne ose objekata, kao na primjer, pravougaona, kvadratna i slično.

Objekate koji imaju složene gabarite u osnovi i čiji pojedini djelovi imaju različite spratnosti, kao što je ovdje slučaj sa objektom hotela, treba seizmičkim dilatacionim fugama podijeliti tako da pojedini djelovi imaju pravilne forme u osnovi i po visini i tako omogućiti projektovanje zasebnih konstruktivnih jedinica.

	<p>Kada se sanacijom i ojačanjem postojećih objekata vrši nadgradnja objekta, preporučuje se izbjegavanje izmjena konstruktivnog sistema postojećeg objekta. Za svaku intervenciju takve vrste, potrebno je izvršiti predhodnu statičku i seizmičku analizu objekta, sa ciljem obezbjeđivanja dokaza o mogućnosti nadgradnje. Najbezbedniji oblici nadgradnje podrazumjevaju ponavljanje postojećeg statičkog sistema na objektu, a ukoliko on ne zadovoljava propisane seizmičke uslove, potrebno je postojeću konstrukciju dovesti u kategoriju seizmički ispravne, odnosno, primjeniti sanaciju naknadnim seizmičkim ojačanjima, horizontalnim i vertikalnim serklažima.</p> <p>Na planskom području moguća je gradnja objekata različite spratnosti, uz primjenu standardnih građevinskih materijala za konstrukcije i oblikovanje objekata. Takođe mogu biti zastupljeni različiti konstruktivni sistemi. Kod zidanih konstrukcija preporučuje se primjena zidarije, ojačane sa horizontalnim i vertikalnim serklažama i armirane zidarije različitog tipa. Običnu zidariju, samo sa horizontalnim i vertikalnim serklažama može se primjenjivati za objekte manjeg značaja i manje visine (do 2 etaže).</p> <p>Temelje projektovati tako da se eliminišu diferencijalna slijeganja, sa dva ili više načina temeljenja na istom objektu izbegavati, osim ako se svaki način temeljenja primjenjuje pojedinačno po konstruktivnim jedinicama.</p> <p>Treba obezbijediti dovoljnu krutost temeljne konstrukcije, a posebno na spojevima temeljnih greda sa stubovima konstrukcije.</p> <p>U oblasti zaštite, otkrivanja i sprječavanja opasnosti od prirodnih nepogoda, požara, tehničko-tehnoloških i drugih nesreća, kao i spašavanja građana i materijalnih dobara ugroženih njihovim djelovanjem postupati u skladu sa Zakonom o zaštiti i spašavanju ("Službeni list RCG" 13/2007) i podzakonskim aktima.</p>
8	<p>USLOVI I MJERE ZAŠTITE ŽIVOTNE SREDINE</p>
	<p>Smjernice za zaštitu životne sredine</p> <p>Koncept zaštite, očuvanja i unapređenja životne sredine usmjeren je na uspostavljanje održivog upravljanja prirodnim vrijednostima, prevenciji, smanjenju i kontroli svih oblika zagađivanja.</p> <p>Prevencija zagađenja i ugrožavanja životne sredine predpostavlja: 1) utvrđivanje jasnih tehničko-tehnoloških uslova u pogledu lociranja potencijalnih zagađivača, kroz obaveznu izradu studija procjena uticaja; i 2) poštovanje režima očuvanja i korišćenja područja zaštićenih prirodnih dobara, izvorišta vodosnabdijevanja, šuma, poljoprivrednog zemljišta, javnih zelenih površina, rekreacionih područja, koji su utvrđeni planom širih teritorijalnih, a na osnovu odgovarajućih zakonskih akata i predmetnih programa.</p> <p>U cilju obezbjeđenja održivog razvoja, neophodno je poštovati ekološke odrednice pri izgradnji objekata i infrastrukturnih sistema i uređenju terena, spriječiti upuštanje zagađenih otpadnih voda u prirodnu sredinu, kretanje vozila izvan za to predviđenih staza, uništavanje i staništa i uznemiravanje životinja naročito u reproduktivnom ciklusu.</p>

	<p>Mjere koje se tiču, vodosnabdijevanja, zaštite voda i tretmana otpadnih voda, razrađeni su u odgovarajućem dijelu ovog plana, a ovdje se apostrofiraju kao nedjeljivi činilac životne sredine, koji iz aspekta njene zaštite i unapređenja ima prioritet.</p> <p>Uslovi za odnošenje čvrstog komunalnog otpada</p> <p>Problem komunalnog i opasnog otpada riješavati u skladu sa zakonskim propisima, uz primjenu savremenih tehnologija sakupljanja, separacije, reciklaže i odlaganja. U cilju omogućavanja adekvatnog sakupljanja i evakuacije otpada, na planskom području je predviđeno postavljanje kontejnera unutar urbanističke parcele na ulaznom dijelu, gdje projektom uređenja treba predvidjeti poseban prostor za postavljanje kontejnera. Zapreminu kontejnera odrediti prema površini objekta, imajući u vidu produkciju čvrstog komunalnog otpada, u saradnji sa nadležnim komunalnim preduzećem.</p> <p>Na mjestu sakupljanja obezbijediti primarnu selekciju otpada odvajanjem kontejnera za staklo, plastiku i metal.</p> <p>U toku izgradnje objekata na gradilištu obavezno odvojeno prikupljati:</p> <ul style="list-style-type: none"> - šut i drugi sličan građevinski otpad, - opasan otpad (lijepkovi, boje, rastvarači i druga građevinska hemija i njihova ambalaža) - komunalni otpad.
--	---

9	USLOVI ZA PEJZAŽNO OBLIKOVANJE
---	---------------------------------------

	<p>Zelenilo individualnog stanovanja</p> <p>Jedna dobro uređena parcela od velikog značaja je vlasniku, ali i samom naselju u kom se nalazi, jer doprinosi njegovoj atraktivnosti i pozitivnom opštem utisku. Sve ove zelene površine predstavljaju neodvojivi dio sistema zelenih površina jednog grada.</p> <p>Principi uređenja i smjernice:</p> <ul style="list-style-type: none"> • U početnoj fazi, prije projektovanja, izvršiti obaveznu pejzažnu taksaciju na parceli, u cilju zaštite svih vitalnih primjeraka biljnog materijala, i uklopiti ih u buduće projektantsko rješenje; • Ove zelene površine, treba planirati ako je moguće, po principu predvrta i vrta; • Ulazni, prednji dio vrta treba da ima prije svega estetski značaj, privlačnog projektantskog rešenja, sa vrstama visoke dekorativnosti i dobro održavanim travnjakom i cvjetnjakom, bogatog kolorita, kolskim prilazom i osvjetljenjem, i da bude u skladu sa ogradom i arhitekturom objekta. • Zadnji dio vrta rješavati slobodno, kao nastavak dnevnog boravka, prostor za odmor i druženje, i zavisno od veličine planirati određeni broj stabala visokih lišćara koji će u toku ljetnih mjeseci pružiti potrebnu sjenku, pergolu, voćnjak, prostor za igru djece, mjesto za roštilj, česmu, bazen;
--	--

	<ul style="list-style-type: none"> • Čitav prostor dvorišta, u odnosu na želje vlasnika može da bude izolovan od susjeda, intiman, sa interesantnim vizurama, stazama od materijala koji odgovaraju arhitekturi objekta i kompozicionom rešenju; • Ako je saobraćajnica, ili neki drugi izvor buke i zagađivanja blizu, napraviti zeleni tampon granicom parcele, odnosno formirati zaštitno zelenilo moguće širine; • Površina pod zelenilom je min. 40 %.
10	USLOVI I MJERE ZAŠTITE NEPOKRETNIH KULTURNIH DOBARA I NJIHOVE ZAŠTIĆENE OKOLINE
	<p>Smjernice za zaštitu prirodnih i kulturnih dobara</p> <p>Prostor DUP-a Razvršje predstavlja dio kontaktnog područja Nacionalnog parka Durmitor koje je definisano kao zaštitna zona za koju je predviđen sledeći režim:</p> <ul style="list-style-type: none"> • zaštita od ugrožavanja neplanskom izgradnjom u okruženju na njegovim glavnim saobraćajnim prilazima; • obezbeđenje od strane šumarstva gazdovanja šumama po Zakonu o šumama, na osnovu šumsko-privrednih osnova; • veći industrijski zanatski pogoni, skladišta opasnih materijala, servisi, deponije i sl. koji spadaju u zagađivače vazduha i izvora buke ne smiju da budu locirani u ovoj zoni; • za sva naselja na saobraćajnim pristupima uz granicu Parka koja su obuhvaćena ovim režimom izgradnja i uređenje biće regulisani odgovarajućim urbanističkim planovima, dok će za ostala naselja biti utvrđeni okvirni uslovi izgradnje i uređenja. <p>Kontaktno područje Nacionalnog parka Durmitor, bogatstvo, raznovrsnost i očuvanost, biljnog i životinjskog svijeta, kao jednu od prioritarnih obaveza nameće očuvanje ekosistema i preduzimanje adekvatnih mjera njihove zaštite, uređivanja i unapređivanja, kroz plansko i racionalno korišćenja prostora i njegovu optimalnu valorizaciju.</p> <p>Posebnu pažnju treba posvetiti očuvanju zatečenog biljnog i životinjskog svijeta, prirodnih karakteristika terena, vizura i ambijenta koji ovaj prostor čini prepoznatljivim. Naročito je važno spriječiti neplansko uklanjanje vegetacije i unošenje alohtonih biljaka i životinja u svim oblicima korišćenja prostora i zaustaviti nekontrolisano disperzno širenje naselja prema granicama nacionalnog parka.</p> <p>Pri projektovanju objekata i uređenju terena voditi računa da savremena funkcionalna cjelina bude usaglašena sa ambijentom i tradicionalnim obrascima građenja, da unapređuje način korišćenja i izgled područja u skladu sa karakteristikama lokacije i doslednom primjenom ekoloških normi.</p> <p>Kod rešavanja građevinskih struktura, poželjno je koristiti određene detalje iz kulturnog nasleđa koji se mogu stilizovati, i tako doprinijeti boljem uklapanju u okolnu sredinu.</p>

	<p>Urbanističko i arhitektonsko oblikovanje prostora treba da uvažava karakteristični ambijent područja, te da istovremeno doprinosi stvaranju slike uređenog turističkog centra.</p> <p>Postojeće zelenilo koristiti u najvećoj mogućoj mjeri u uređenju otvorenih površina.</p> <p>Prilikom izvođenja radova obezbijediti sve potrebne mjere za zaštitu kulturnih dobara koja bi mogla biti ugrožena, a ako se naiđe na objekte za koje se osnovano pretpostavlja da spadaju u režim zaštite, neophodno ih je sačuvati na mjestu i u položaju u kome su otkriveni i o tome bez odlaganja obavijestiti nadležni organ uprave u skladu sa propisima.</p> <p>Na lokalitetima predviđenim za izgradnju, prema raspoloživim podacima, nema arheoloških nalazišta. Planom je predviđeno da, ukoliko se prilikom izvođenja radova naiđe na nalazište ili nalaze za koje se može pretpostaviti da mogu imati arheološko značenje, prema članu 87. Zakona o zaštiti kulturnih dobara (Sl. list CG, br. 49/10), pravno ili fizičko lice koje neposredno izvodi radove, dužno je da prekine radove, obezbijedi nalazište, odnosnalazeodeventualnog oštećenja, uništenja i od neovlašćenog pristupa drugih lica, sačuva otkrivene predmete na mjestu nalaženja u stanju u kojem su nađeni do dolaska ovlašćenih lica, odmahprijavin alazište, odnosnalazUpravi za zaštitu kulturnih dobara, najbližojjavnoj ustanoviza zaštitu kulturnih dobara, organu uprave nadležnom za poslove policije i saopšt isve relevantne podatke u vezi samjestom ipoložajem nalaza u vrijeme otkrivanja i o okolnostima pod kojim su otkriveni.</p>
11	USLOVI ZA LICA SMANJENE POKRETLJIVOSTI I LICA SA INVALIDITETOM
	. Objekti se moraju graditi i rekonstruisati u skladu sa Pravilnikom o blizim uslovima i načinu prilagodavanja objekata za pristup i kretanje lica smanjene pokretljivosti i lica sa invaliditetom („Sluzbeni list Crne Gore", br.48/13 i 44/15).
12	USLOVI ZA POSTAVLJANJE I GRADNJU POMOĆNIH OBJEKATA
	/
13	USLOVI ZA OBJEKTE KOJI MOGU UTICATI NA BEZBJEDNOST VAZDUŠNOG SAOBRAĆAJA
	/
14	USLOVI ZA OBJEKTE KOJI MOGU UTICATI NA PROMJENE U VODNOM REŽIMU
	/
15	MOGUĆNOST FAZNOG GRAĐENJA OBJEKTA
	/

16	USLOVI ZA PRIKLJUČENJE NA INFRASTRUKTURU
17.1.	Uslovi priključenja na elektroenergetsku infrastrukturu
	<p>Prilikom izrade tehničke dokumentacije potrebno je poštovati sljedeće preporuke EPCG:</p> <ul style="list-style-type: none"> •Tehnička preporuka za priključke potrošača na niskonaponsku mrežu TP-2 (II dopunjeno izdanje) •Tehnička preporuka – Tipizacija mjernih mjesta •Uputstvo i tehnički uslovi za izbor i ugradnju ograničavača strujnog opterećenja •Tehnička preporuka TP-1b - Distributivna transformatorska stanica DTS – EPCG 10/0.4 Kv
17.2.	Uslovi priključenja na vodovodnu i kanalizacionu infrastrukturu
	<p>Priključenje na mrežu komunalne i ostale infrastrukture vrši se prema postojećim, odnosno planiranim tehničkim mogućnostima mreže, na način kako je predviđeno urbanističkim planom i tehničkom dokumentacijom, a na osnovu propisa ,uslova i saglasnosti javnih preduzeća.</p> <p>Instalacije projektovati i izvesti u skladu sa važećim propisima i standardima.</p>
17.3.	Uslovi priključenja na saobraćajnu infrastrukturu
	<p style="text-align: center;">SAOBRAĆAJNO TEHNIČKE USLOVE ZA IZRADU PROJEKTNE DOKUMENTACIJE</p> <p>-Projektom dokumentacijom prikazati mjesto i način priključenja urbanističke parcele na saobraćajnicu koje je definisano planskim dokumentom Detaljnim urbanističkim planom „Razvršje“ Opština Žabljak – grafički prilog-Plan saobraćaja -.</p> <p>-Parkiranje riješiti u okviru urbanističke parcele saglasno normativima za ovu vrstu objekata.</p> <p>-Tehničku dokumentaciju priključka i parkinga, uraditi saglasno standardima, normativima i propisima za ovu vrstu objekata.</p>
17.4.	Ostali infrastrukturni uslovi
	<p>Evakuacija otpada</p> <p>Potrebno je obezbijediti direktan i neometan pristup lokacijama za smeće, pri čemu maksimalno rastojanje od pretovarnog mjesta do komunalnog vozila iznosi 15m (maksimalno ručno guranje kontejnera) po ravnoj podlozi bez stepenica.</p> <p>Sudovi za smeće moraju biti smješteni u okviru parcele u boksu ili niši, adekvatno ograđenoj</p>

	<p>kamenom, živom ogradom i sl.</p> <p>Telekomunikaciona mreža</p> <p>Prilikom izrade tehničke dokumentacije potrebno je poštovati sljedeće preporuke:</p> <ul style="list-style-type: none"> • Zakon o elektronskim komunikacijama ("Sl list CG", br.40/13) • Pravilnik o širini zaštitnih zona i vrsti radio koridora u kojima nije dopušteno planiranje i gradnja drugih objekata ("Sl list CG", br.33/14) • Pravilnik o tehničkim i drugim uslovima za priključenje, izgradnju i korišćenje elektronske komunikacione mreže, elektronske komunikacione infrastructure i povezivanje opreme i objekata ("Sl list CG", br.41/15) • Pravilnik o uslovima za planiranje, izgradnju, održavanje i korišćenje pojedinih vrsta elektronskih komunikacionih mreža, elektronske komunikacione infrastructure i povezane opreme ("Sl list CG", br.59/15) <p>Pravilnik o zajedničkom korišćenju elektronske komunikacione infrastructure i povezane opreme ("Sl list CG", br.52/14)</p>	
17	<p>POTREBA IZRADE GEODETSKIH, GEOLOŠKIH (GEOTEHNIČKIH, INŽENJERSKO-GEOLOŠKIH, HIDROGEOLOŠKIH, GEOMEHANIČKIH I SEIZMIČKIH) PODLOGA, KAO I VRŠENJA GEOTEHNIČKIH ISTRAŽNIH RADOVA I DRUGIH ISPITIVANJA</p>	
	<p>Prije izrade tehničke dokumentacije shodno članu 7. Zakona o geološkim istraživanjima ("Sl.list RCG", br.28/93, 27/94, 42/9) i ("Sl.list CG", br.26/07, 28/11) izraditi Projekat geoloških istraživanja tla za predmetnu lokaciju i Elaborat o rezultatima izvršenih geoloških istraživanja.</p> <p>Prilikom izrade tehničke dokumentacije poštovati Pravilnik o načinu izrade, razmjeri i bližoj sadržini tehničke dokumentacije (Sl. list CG, br.23/14, 32/15 i 75/15).</p> <p>Tehničku dokumentaciju izraditi u skladu sa Pravilnikom o načinu obračuna površine i zapremine objekata (" Sl. List CG", br. 47/13).</p>	
18	<p>POTREBA IZRADE URBANISTIČKOG PROJEKTA</p>	
	<p>/</p>	
19	<p>ZA ZGRADE URBANISTIČKO-TEHNIČKI USLOVI SADRŽE I URBANISTIČKE PARAMETRE</p>	
	Oznaka urbanističke parcele	UP 9
	Površina urbanističke parcele	409 m2

Maksimalni indeks zauzetosti	0,30
Maksimalni indeks izgrađenosti	0,60
Bruto građevinska površina objekata (max BGP)	245,40 m ²
Maksimalna spratnost objekata	S+P+Pk
Maksimalna visinska kota objekta	
Parametri za parkiranje odnosno garažiranje vozila	<p>Za sve urbanističke parcele potrebe za parkiranjem treba rješavati u okviru parcele, saglasno normativima iz Prostorno-urbanističkog plana Opštine Žabljak.</p> <p>Normativi sa potrebnim brojem parking mjesta iz Pravilnika o bližem sadržaju i formi planskog dokumenta, su usklađeni sa stepenom motorizacije za opštinu Žabljak, koji iznosi 250 PA/1000 stanovnika (prema smjernicama iz Prostorno urbanističkog plana opštine Žabljak do 2020.god.).</p> <p>Nakon korekcije (faktor 0.50) potrebno je obezbjediti sljedeći broj parking mjesta za osnovne grupe gradskih sadržaja:</p> <ul style="list-style-type: none"> • stanovanje (na 1000m²).....8PM (lokalni uslovi 6- max9PM) • poslovanje(na 1000m²).....15PM (lokalni uslovi 5-max 20PM) • trgovina(na 1000m²).....30PM (lokalni uslovi 20-max 40PM) • restorani (na 1000m²).....60PM (lokalni uslovi 20-max 100PM) • hoteli (na 1000m²).....15PM (lokalni uslovi 10- max 20PM)

Smjernice za oblikovanje i materijalizaciju, posebno u odnosu na ambijentalna svojstva područja

Dalja realizacija planskog dokumenta odvijaće se kroz izradu i realizaciju projekata pojedinačnih objekata sa objektima infrastrukture.

Arhitektonsko oblikovanje prostora treba da uvažava karakteristični ambijent područja, te da istovremeno doprinosi stvaranju slike uređene urbane sredine.

Rešenje građevinskih struktura u oblikovnom i likovnom pogledu mora da odgovara klimatskim karakteristikama područja.

Prostorno oblikovanje treba da bude u skladu sa namjenom i sadržajem objekata, tako da objekti imaju prepoznatljivost i arhitektonski izraz adekvatan funkciji, uz obavezu da se ostvari vizuelno jedinstvo cjelovitog prostornog rešenja, u skladu sa već formiranim ambijentom.

U projektovanju objekata je moguće koristiti savremene i tradicionalne materijale, vodeći računa o usaglašenosti likovnog izraza i ambijenta.

Spoljna obrada objekata-fasada, mora biti izvedena od odgovarajućih materijala koji garantuju adekvatnu zaštitu enterijera objekata. Preporučuje se upotreba savremenih materijala koji daju mogućnost za originalna arhitektonska rešenja, a istovremeno su dobra zaštita objekata.

Zavisno od arhitektonskog rešenja, od prirodnih materijala prednost dati kamenu i drvetu.

Krovove objekata predvidjeti kao kose, nagiba usaglašenih sa arhitektonskim konceptom i odabranim krovnim pokrivačem, sa svim potrebnim slojevima izolacije.

Kolorit objekata uskladiti sa projektovanom formom, ambijentom, klimatskim uslovima i funkcijom, imajući istovremeno u vidu hromatski tretman okolnih struktura. Za ograde, oluke, okove i slične elemente koristiti nekorozivne

		<p>materijale.</p> <p>Posebnu pažnju posvetiti uređenju otvorenih površina, uz nastojanje da se nadgrade i afirmišu osnovne karakteristike lokacije.</p> <p>Uređenje otvorenih površina prilagoditi namjeni objekata, ambijentu i klimatskim uslovima. Različitom obradom izdiferencirati namjensku podjelu partera, sa ciljem da se obezbijedi spontano korišćenje i prijatan doživljaj u prostoru, ostvarujuću, kroz usklađivanje elemenata parterne obrade, oblikovno, a po potrebi i funkcionalno, povezivanje sa parternim cjelinama susjednih objekata.</p> <p>Zastupljenost i obradu zelenih površina realizovati u skladu sa uslovima i smjernicama iz odgovarajućeg priloga plana (pejzažna arhitektura).</p> <p>Kod obrade trotoara i pješačkih staza ostvariti upotrebnu funkciju i zadovoljiti estetske kriterijume primjenom materijala za završnu obradu (kamene ploče, behaton elementi, kamene kocke i drugo).</p> <p>Pravilnim izborom urbane opreme (elemenata za sjedenje i odmor, korpi za otpatke, žardinjera i drugo), likovnim intervencijama (skulpture, instalacije, vodeni efekti...), elementima vizuelnih komunikacija (oglasne table, bilbordi, putokazi...) i cjelokupnim urbanim dizajnom doprinijeti ambijentalnoj vrijednosti prostora.</p>
--	--	--

Uslovi za unapređenje energetske efikasnosti

Smjernice za povećanje energetske efikasnosti

Obavezuju se investitori i projektanti da teže postizanju optimalnih odnosa između arhitekture i potrebne energije objekta kroz pažljivo određenje sledećih komponenti:

- orijentacija i dispozicija objekta,
- oblik objekta,
- nagib krovnih površina,
- boje objekta,
- toplotna akumulativnost objekta,
- ekonomska debljina termoizolacije,
- razuđenost fasadnih površina i td.

Na planu racionalizacije potrošnje energije, predlaže se racionalnost, u okviru koje je osnovna mjera, poboljšanje toplotne izolacije prostorija, tako da se u zimskom periodu zadržava toplota a u ljetnjem sprječava nepotrebno zagrijavanje, zatim odgovarajuća orijentacija i veličina otvora, i korišćenje alternativnih, odnosno obnovljivih izvora energije.

Mjere energetske efikasnosti

Poboljšanje energetske efikasnosti posebno se odnosi na ugradnju ili primjenu: niskoenergetskih zgrada, unaprijeđenje uređaja za klimatizaciju i pripremu tople vode korišćenjem solarnih panela za zagrijavanje, unaprijeđenje rasvjete upotrebom izvora svijetla sa malom instalisanom snagom(LED), koncepta inteligentnih zgrada (upravljanje potrošnjom energije glavnih potrošaca s jednog centralnog mjesta). Sve nabrojane

možnosti se u određenoj mjeri mogu koristiti pri izgradnji objekata na području Urbanističkog projekta.

Kada su u pitanju obnovljivi izvori energije, posebno treba naglasiti potencijalnu primjenu energije direktnog sunčevog zračenja.

Na osnovu klimatskih parametara se može zaključiti da ovo područje spada u područja sa povoljnim osnovnim parametrima za moguće korišćenje energije neposrednog sunčevog zračenja.

Sunčeva energija se kao neiscrpan izvor energije u zgradama koristina tri načina:

1. pasivno-za grijanje i osvjetljenje prostora,
2. aktivno-sistem kolektora za pripremu tople vode,
3. fotonaponskesunčane ćelije za proizvodnju električne energije.

Na ovom području postoje mogućnosti za sva tri načina korišćenja sunčeve energije–zagrijanje i osvjetljavanje prostora, grijanje vode (klasični solarnikolektori) i za proizvodnju električne energije (fotonaponske ćelije).

U ukupnom energetsom bilansu stambenih objekata, važnu ulogu imaju toplotni efekti sunca. U savremenoj arhitekturi puno pažnje posvećuje se prihvatu sunca i zaštiti od

pretjeranog osunčanja, jer se i pasivni dobici toplote moraju regulisati i optimizovati u zadovoljavajuću cjelinu. Ako postoji mogućnost orijentacije stambenih objekata prema jugu, staklene površine treba koncentrisati na južnoj fasadi,dokprozore na sjevernoj fasadi treba maksimalno smanjiti da se ograniče toplotni gubici. Pretjerano zagrijavanje ljeti treba spriječiti sredstvima za zaštitu od sunca, pokretnim sunčanim zastorima od materijala koji sprječavaju prodor UV zraka koji podižu temeperaturu, usmjeravanjem dnevnog svijetla, zelenilom,

		<p>prirodnim provjetravanjem i sl.</p> <p>Savremeni tzv. "daylight" sistemi koriste optička sredstva da bi podstakli refleksiju, lomljenje svjetlosnih zraka, ili za aktivni ili pasivni prihvata svjetla. Savremeni pasivni stambeni objekti danasse definišu kao građevine bez aktivnog sistema za zagrijavanje konvencionalnim izvorima energije.</p> <p>Za izvođenje objekata uz navedene energetske mjere potrebno je primjenjivati (uz prethodnu pripremu stručnu i zakonodavnu) Direktivu2002/91/EC Evropskog parlamenta(Directive 2002/91/ECof the European Parliament and of the Councilof16 December 2002 on the energyperformance of buildings(OfficialJournalL 001,04/01/2003)/o energetskim svojstvima zgrada, što podrazumijeva obavezu izdavanja certifikata o energetskim svojstvima stambenog objekta, kome rok važenja nije duži od 10god.</p> <p>Korišćenje solarnih kolektora se preporučuje kao mogućnost određene uštede u potrošnji električne energije, pri čemu se mora povesti računa da ne budu u koliziji sa karakterističnom tradicionalnom arhitekturom. Za proizvodnju električne energije pomoću fotonaponskih elemenata, potrebno je uraditi prethodnu sve obuhvatnu analizu tehničkih, ekonomskih i ekoloških parametara.</p>
20	<p>DOSTAVLJENO:Podnosiocu zahtjeva, Direktoratu za inspekcijski nadzor I licenciranje i u spise predmeta .</p>	

21	OBRADIVAČ URBANISTIČO-TEHNIČKIH USLOVA:	Vesko Dedeić 
22	OVLAŠĆENO SLUŽBENO LICE:	
		 <p>SEKRETAR Sava Zeković </p>
	PRILOZI	
	<ul style="list-style-type: none"> - Grafički prilozi iz planskog dokumenta - List nepokretnosti i kopija katastarskog plana 	

URBANISTIČKI PARAMETRI DUP RAZVRŠJE

ZONA A BLOK 1													
UP	Površina UP	Namjena		Zauzetost (m ²)		Indeks zauzetosti		BGP (m ²)		Indeks izgrađenosti		Spratnost	
		stanje	plan	stanje	plan	stanje	plan	stanje	plan	stanje	plan	stanje	plan
9	409		SMG	0,00	122,70	0,00	0,30	0,00	245,40	0,00	0,60		S+P+Pk

1729.

Po izvršenom sravnanju sa izvornim tekstom utvrđeno je da se u tekstualnom dijelu Detaljnog urbanističkog plana "Razvršje" - tabela urbanistički parametri, koji je sastavni dio Odluke o donošenju detaljnog urbanističkog plana "Razvršje" ("Sl. list CG - opštinski propisi", br. 02/19) potkrala tehnička greška, te se vrši sledeća

ISPRAVKA

Odluke o donošenju Detaljnog urbanističkog plana "Razvršje"

("Službeni list Crne Gore - opštinski propisi", br. 041/19 od 17.10.2019)

Za urbanističku parcelu broj 9, BGP (m2) plan umjesto "145,40" treba da stoji "245,40".

Broj: 351/19-04-1198

Žabljak, 08.10.2019. godine

OPŠTINA ŽABLJAK

Sekretarijat za uređenje prostora, zaštitu životne sredine i komunalno stambene poslove

5200000007



UPRAVA ZA NEKRETNINE

PODRUČNA JEDINICA
ZABLJAK

Broj: 114-956-4525/2019

Datum: 20.11.2019.

KO: MOTIČKI GAJ 1

Na osnovu člana 173 Zakona o državnom premjeru i katastru nepokretnosti ("Sl. list RCG" br. 29/07, "Sl. list CG" br. 73/10, 032/11, 040/11, 043/15, 037/17 i 17/18), postupajući po zahtjevu , , za potrebe izdaje se

LIST NEPOKRETNOSTI 891 - PREPIS

Podaci o parcelama									
Broj	Podbroj	Broj zgrade	Plan Skica	Datum upisa	Potes ili ulica i kućni broj	Način korišćenja Osnov sticanja	Bon. klasa	Površina m ²	Prihod
401	2		3 21 0		STARI GAJ	Pasnjak 4. klase KUPOVINA		404	0.40
Ukupno								404	0.40

Podaci o vlasniku ili nosiocu			
Matični broj - ID broj	Naziv nosioca prava - adresa i mjesto	Prava	Obim prava
0807959210021	LJUMOVIĆ VLADIMIR STEVAN VASA BAIČKOVIĆA 42 PODGORICA Podgorica	Svojina	1/1

Ne postoje tereti i ograničenja.

Naplata takse je oslobođena na osnovu člana 17 Zakona o administrativnim taksama ("Sl. list CG, br. 18/19). Naplata naknade oslobođena je na osnovu člana 174 Zakona o državnom premjeru i katastru nepokretnosti ("Sl. list RCG" br. 29/07, "Sl. list CG" br. 73/10, 032/11, 040/11, 043/15, 037/17 i 17/18).



Ovlašćeno lice:

Stevović Gordana dipl.prav.

CRNA GORA
UPRAVA ZA NEKRETNINE
PODRUČNA JEDINICA ŽABLIJAK
Broj: opst
Datum: 20.11.2019.



Katastarska opština: MOTIČKI GAJI
Broj lista nepokretnosti:
Broj plana: 3
Parcela: 401/2

KOPIJA PLANA

Razmjera 1:2500



4
778
750
591
500
6

4
778
750
591
500
6



4
778
750
591
500
6

4
778
750
591
500
6



IZVOD IZ DIGITALNOG PLANA

Obradio:

Handwritten signature

Ovjerava
Službeno lice:

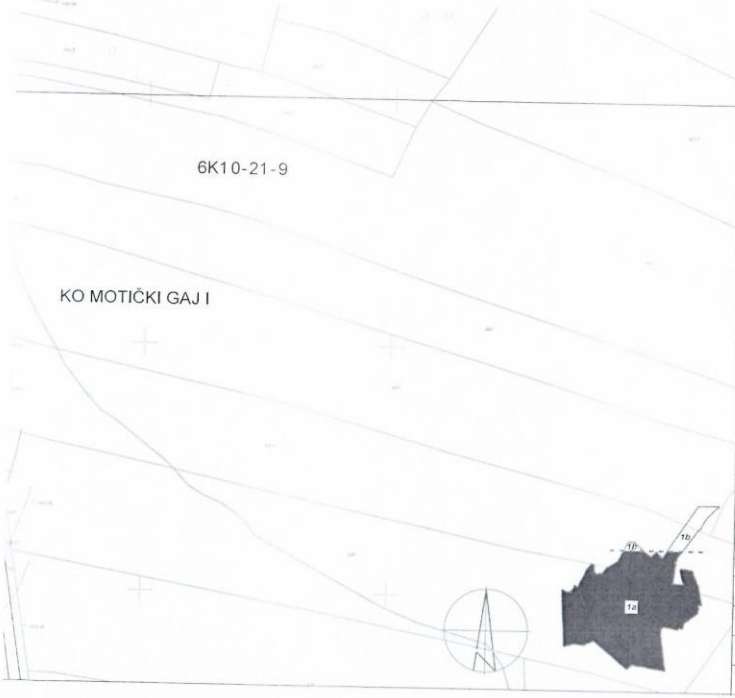

"Službeni list Crne Gore - Opštinski propisi" broj 02/19
TOPOGRAFSKO - KATASTARSKI PLAN

LEGENDA

- ***** GRANICA PLANSKOG DOKUMENTA
- OZNAKE PRELOMBNIH TAČAKA GRANICE PLANA
- Stambeni objekt
- ▤ Posredni objekt
- ▧ Izvorni objekt
- ▨ Objekt u izgradnji
- ⋯⋯⋯ Linijacija
- Plača
- ▧ Temelj
- ▤ Brijuni
- ⋯⋯⋯ Stijena i nefotometra
- ▧ Stepice
- ▤ Terena nakičena
- ▧ Terena odlicena
- Zid
- ▤ Zidana ograda
- ▤ Zidana ograda na suda
- ▤ Gredena ograda
- ▤ Gredena ograda na suda
- ▤ Ograda ograda
- ▤ Ograda ograda na suda
- Sabe
- ▤ Ograda otkriva stak
- ▤ Ograda otkriva stak
- ▤ Stak daskovane geodons
- ▧ Granica stambena
- ▧ Granica kat opštine
- ▧ Granica kat parcela
- ▧ Putevi

Parametri transformacije i reziduali:
 DN: 469.99516465m
 DY: -641.264559m
 DZ: 812.7293272m
 RX: 11.11173051"
 RY: -11.65837566"
 RZ: -5.970251422"
 SF: 3.667193292 ppm
 Elkvudistanca $e=1$ m

OSRAĐIVAČ PLANA:	EUROPROJEKT D.O.O. City Kvart, Lomski 5, Ulica 22, Blok 7 81000 Podgorica (MNE)	INVESTITOR:	OPŠTINA ZABLJAK CRNA GORA
DETALJNI URBANISTIČKI PLAN "RAZVRŠJE"			
Odgovorni planer:	Dragutin Đubeljević d.i.a.	Faza PLAN	Datum januar 2019.g.
Planer škole:	Ivan Đelić d.i.geo.	TOPOGRAFSKO - KATASTARSKI PLAN	Razmjera 1:1000
Saradnik:	MILIC PEJAKOVIĆ d.i.geo. Bogdan F. Jankić d.i.geo. Ivana Kevićević, S. geo. Marađa Obradović, S. geo.		Bros priloga 01



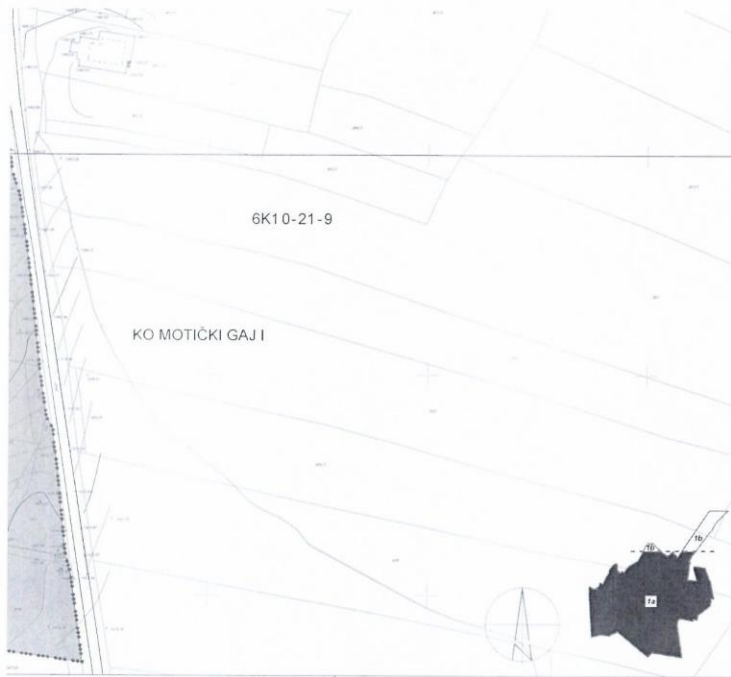

Detaljni urbanistički plan "Razvršje"
 "Službeni list Crne Gore - Opštinski propisi" broj 02/19
PLAN NAMJENE POVRŠINA

LEGENDA

- GRANIČA PLANSKOG DOKUMENTA
- GRANIČA NACIONALNOG PARKA "DURMITOR"
- GRANIČA URBANISTIČKE PARCELE
- UP 1 OZNAKA URBANISTIČKE PARCELE

PLAN NAMJENE POVRŠINA

- POVRŠINE ZA STANOVANJE MALE GUSTINE
- POVRŠINE ZA MJEŠOVITE NAMJENE
- POVRŠINE ZA TURIZAM - HOTELI
- POVRŠINE ZA TURIZAM - MOTELI
- POVRŠINE ZA DRUGO POLJOPRIVREDNO ZEMLJIŠTE
- POVRŠINE ZA SPORT I REKREACIJU
- OSTALE PRIRODNE POVRŠINE
- ŠUME SA POSEBNIM NAMENOM
- ZAŠTIĆENE ŠUME
- POVRŠINE ZA PEVAŽNO UREĐENJE JAVNE NAMJENE
- POVRŠINE ZA DRUŠTVI SAGRAĐAJ
- POVRŠINE OSTALE I KOMUNALNE INFRASTRUKTURE
- POVRŠINE ZA OBJEKTE ELEKTROENERGETSKE INFRASTRUKTURE

OBRADBAČ PLANA EUREPROJEKT D.O.O. Čika Kralj, Lendak 5, 81000 Podgorica (MNE)		INVESTITOR USTINA ČARLIJK CRNA GORA	
DETALJNI URBANISTIČKI PLAN "RAZVRŠJE"			
Odgovorni planer Dragutin Đukićević d. r. a.	Planer faze Dragutin Đukićević d. r. a.	Faza PLAN	Datum januar 2019 g.
Saradnik		PLAN NAMJENE POVRŠINA	Razmjera 1:1000 Broj priloga 06



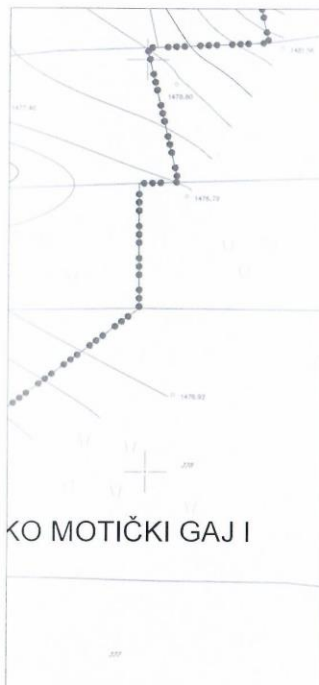

LEGENDA

- GRANICA PLANSKOG DOKUMENTA
- GRANICA URBANISTIČKE PARCELE
- GRANICA NACIONALNOG PARKA "DURMITOR"
- UP 1 OZNAKA URBANISTIČKE PARCELE

PLAN ZELENIH I SLOBODNIH POVRŠINA

-  ZELENILO JAVNE NAMJENE
-  ZELENILO UZ SAOBRAĆAJNICE
-  ZELENILO OGRANIČENE NAMJENE
-  ZELENILO INDIVIDUALNIH STAMBENIH OBJEKATA
-  ZELENILO POSLOVNIH OBJEKATA
-  ZELENILO KAMPOVA
-  ZELENILO ZA TURIZAM (HOTEL)
-  SPORTSKO - REKREATIVNE POVRŠINE
-  ZELENILO SPECIJALNE NAMJENE
-  ZELENILO INFRASTRUKTURE

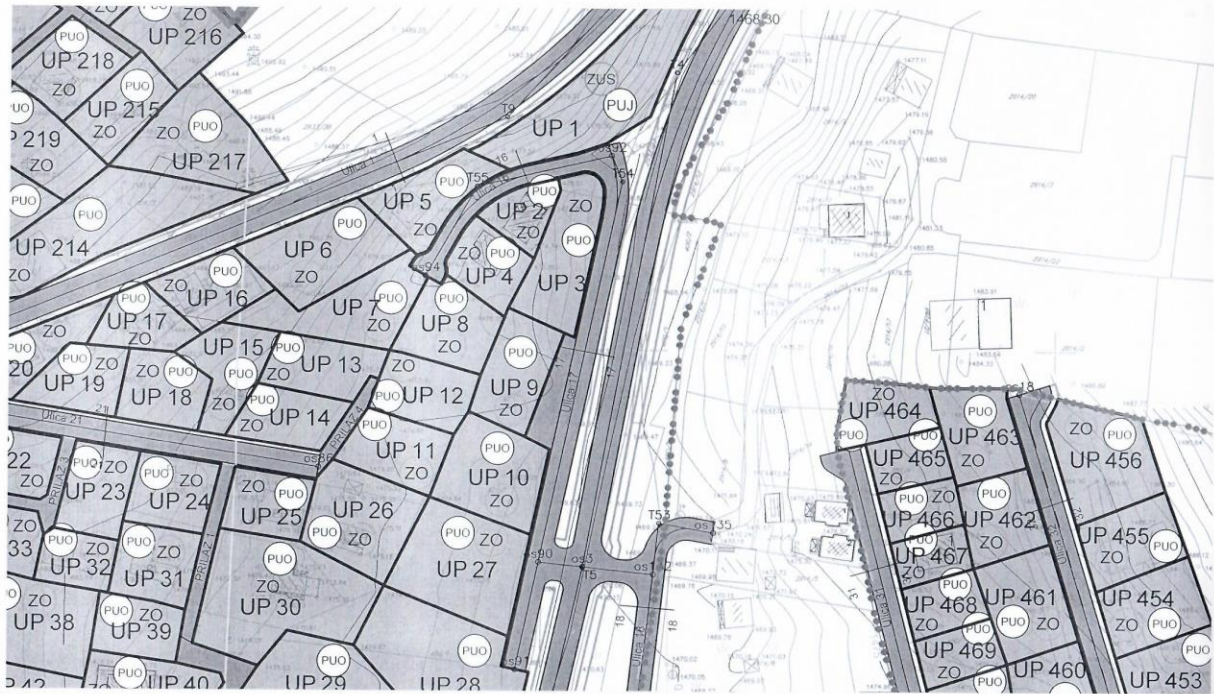



Detaljni urbanistički plan "Razvršje"
 "Službeni list Crne Gore - Opštinski propisi" broj 02/19
 PLAN SAOBRAĆAJNE INFRASTRUKTURE

LEGENDA

- GRANIČA PLANIRANOG DOKUMENTA
 - GRANIČA NEKONZOLIDOVANOG "TURBITORIJ"
 - GRANIČA URBANISTIČKE PARCELE
 - UP 1 GRANIČA URBANISTIČKE PARCELE
- PLAN SAOBRAĆAJNE INFRASTRUKTURE**
- [Symbol] KULturna
 - [Symbol] OŠKOVA SAOBRAĆAJNICA
 - [Symbol] OŠNA MESTA POKLONICA
 - [Symbol] OŠNA POKLONICA SAOBRAĆAJNICA
 - [Symbol] NAZIV SAOBRAĆAJNICE
 - [Symbol] KULturno - POKLONICE POVRŠINE
 - [Symbol] POKLONICE POVRŠINE
 - [Symbol] DOKAZ

	URBANISTIČKI BUREAU URBIS URBANISTIČKI BUREAU IZ OŠTVA BEOGRAD, BEOGRADSKA ULICA 11 11000 BEOGRAD (SRB)		URBANISTIČKI BUREAU URBIS URBANISTIČKI BUREAU IZ OŠTVA BEOGRAD, BEOGRADSKA ULICA 11 11000 BEOGRAD (SRB)
--	---	--	---

DETALJNI URBANISTIČKI PLAN "RAZVRŠJE"			
Odgovorni planer Planer Nacrtao Saradnik	Dragomir Đukićević, dr. sc. Vladimir Čukovićević, dr. sc.	Naziv PLAN PLAN SAOBRAĆAJNE INFRASTRUKTURE	Datum januar 2019. g. Razmera 1:1000 Broj prikaza 08

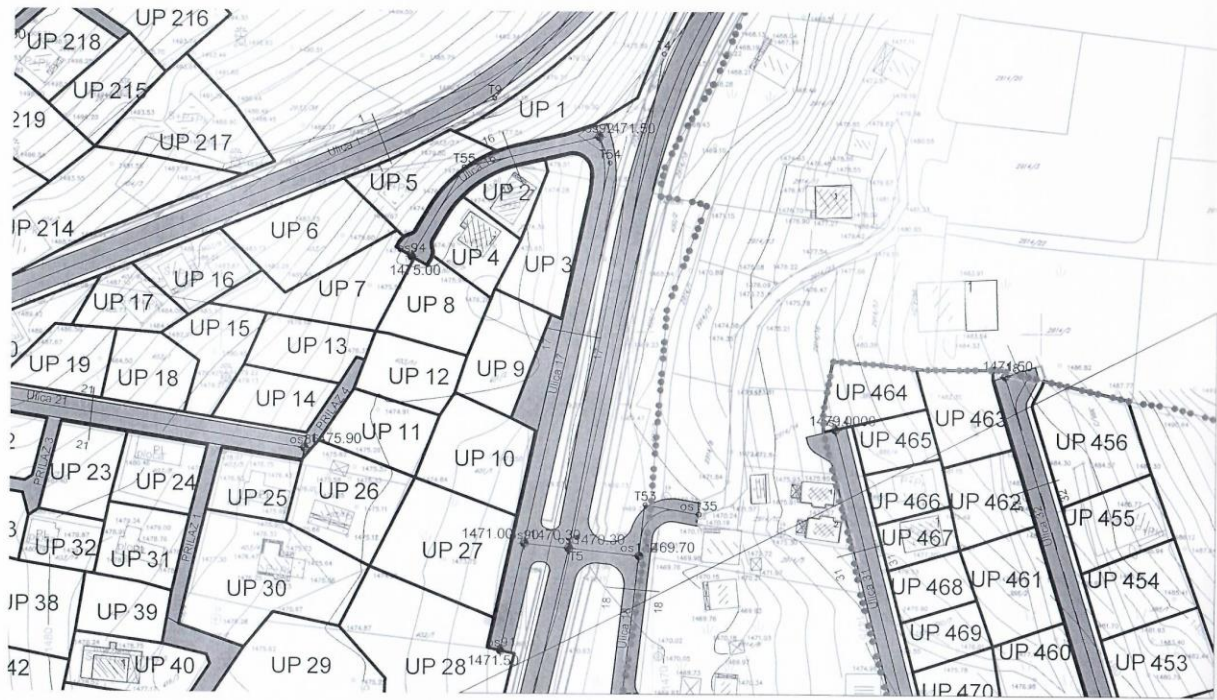

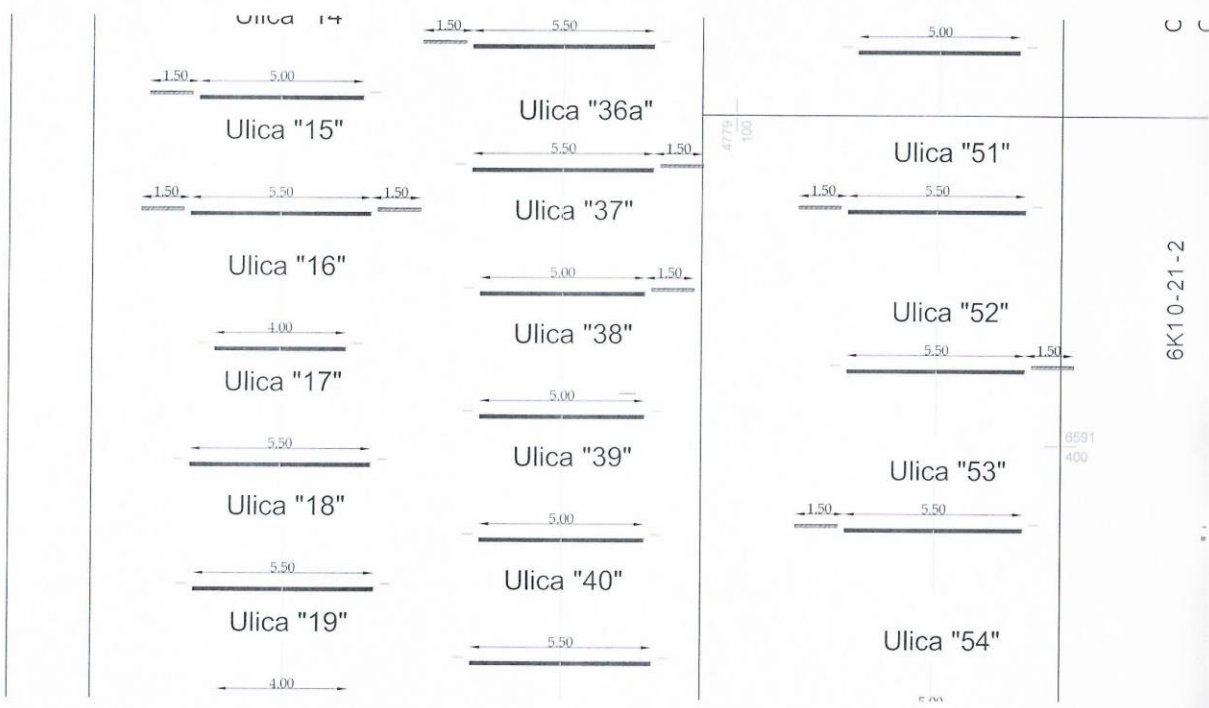

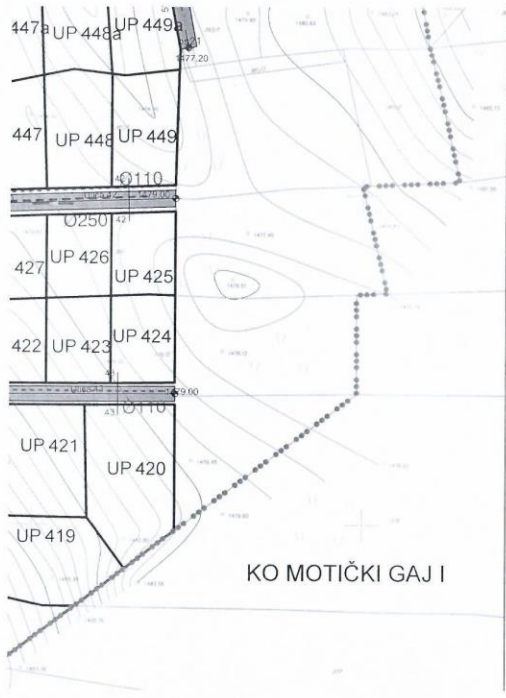

Detaljni urbanistički plan "Razvršje"
"Službeni list Crne Gore - Opštinski propisi" broj 02/19
STANJE I PLAN HIDROTEHNIČKE
INFRASTRUKTURE

LEGENDA

- GRANICA PLANSKOG DOKUMENTA
- GRANICA NACIONALNOG PARKA "DURMITOR"
- GRANICA URBANISTIČKE PARCELE
- UP 1 OZNAKA URBANISTIČKE PARCELE

STANJE I PLAN HIDROTEHNIČKE INFRASTRUKTURE

- VODOVOD
- PLANIRANI VODOVOD
- [R] POSTOJEĆI REZERVOAR
- FEKALNA KANALIZACIJA - PLANIRANI KANALIZACIONI VOD
- FEKALNA KANALIZACIJA - SMJER ODVOĐENJA
- FEKALNA KANALIZACIJA - PLANIRANO REVIZIONO OKNO
- ATMOSFERSKA KANALIZACIJA - PLANIRANI KANALIZACIONI VOD
- ATMOSFERSKA KANALIZACIJA - SMJER ODVOĐENJA
- ATMOSFERSKA KANALIZACIJA - PLANIRANO REVIZIONO OKNO

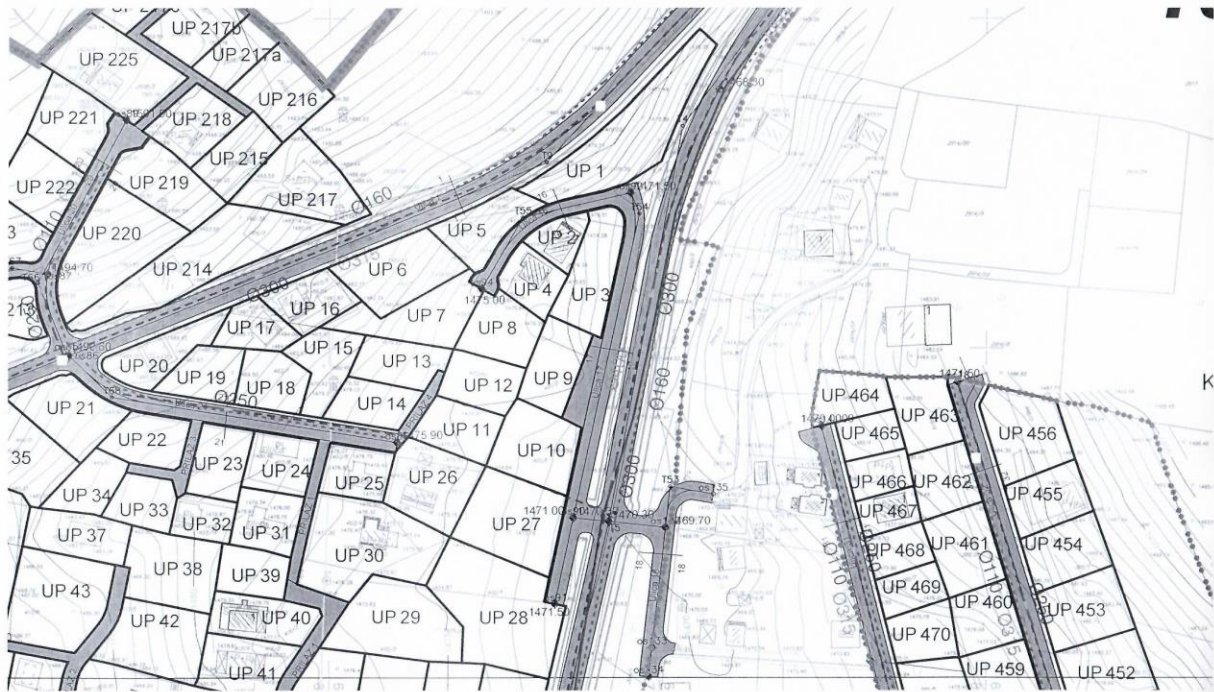

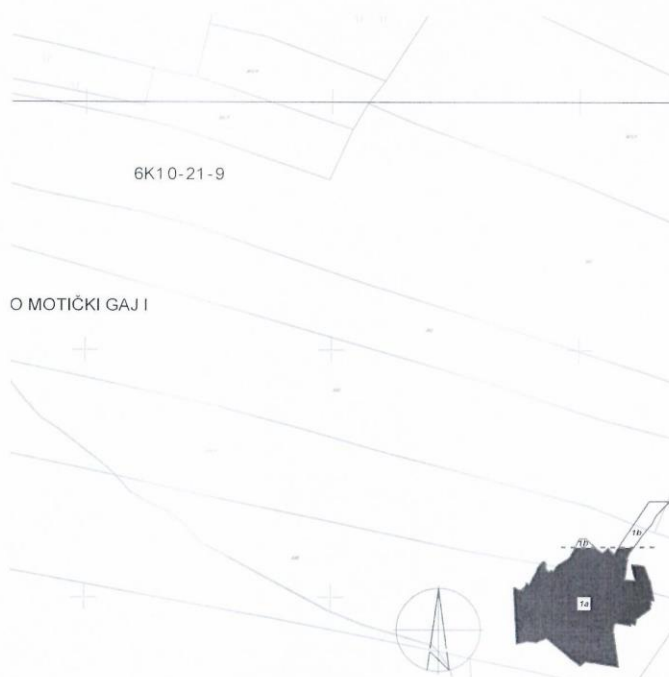

"Službeni list Crne Gore - Opštinski propisi" broj 02/19
STANJE I PLAN ELEKTROENERGETSKE INFRASTRUKTURE

LEGENDA

- GRANICA PLANSKOG DOKUMENTA
- GRANICA URBANISTIČKE PARCELE
- UP 1** OZNAKA URBANISTIČKE PARCELE
- STANJE I PLAN ELEKTROENERGETSKE INFRASTRUKTURE**
- PLANIRANA TRAFOSTANICA
- TRAFOSTANICA Napomena: Zakružene TS se dotiču.
- 10 kV KABEL - PLANIRANI
- TRASA DV 10kV - POSTOJEĆI
- PLAN SAOBRAĆAJNE INFRASTRUKTURE**
- IVČNIK
- OSOVINA SAOBRAĆAJNICE
- OZNAKA MJESTA PRIKLJUČKA
- OZNAKA PRESJEKA SAOBRAĆAJNICA
- NAZIV SAOBRAĆAJNICE
- KOLSKO - PJEŠAČKE POKRIVNICE
- PJEŠAČKE POKRIVNICE
- ŽELJEZNIČARNA

ODRAŽIVAČ PLANA	ELIROPROJEKT D.O.O. City Kvart, Larneta 5, Ulica 22. Brg 7 81000 Podgorica (MNE)	INVESTITOR	OPŠTINA ŽABLJAK CRNA GORA
------------------------	---	-------------------	------------------------------

DETALJNI URBANISTIČKI PLAN "RAZVRŠJE"			
Odgovorni planer	Dragutin Čučević d.i.a.	Faza PLAN	Datum januar 2019.g.
Planer faze	Vesimir Eraković d.i.e.	STANJE I PLAN ELEKTROENERGETSKE INFRASTRUKTURE	
Saradnik			Razmjera 1:1000 Broj priloga 10

1a

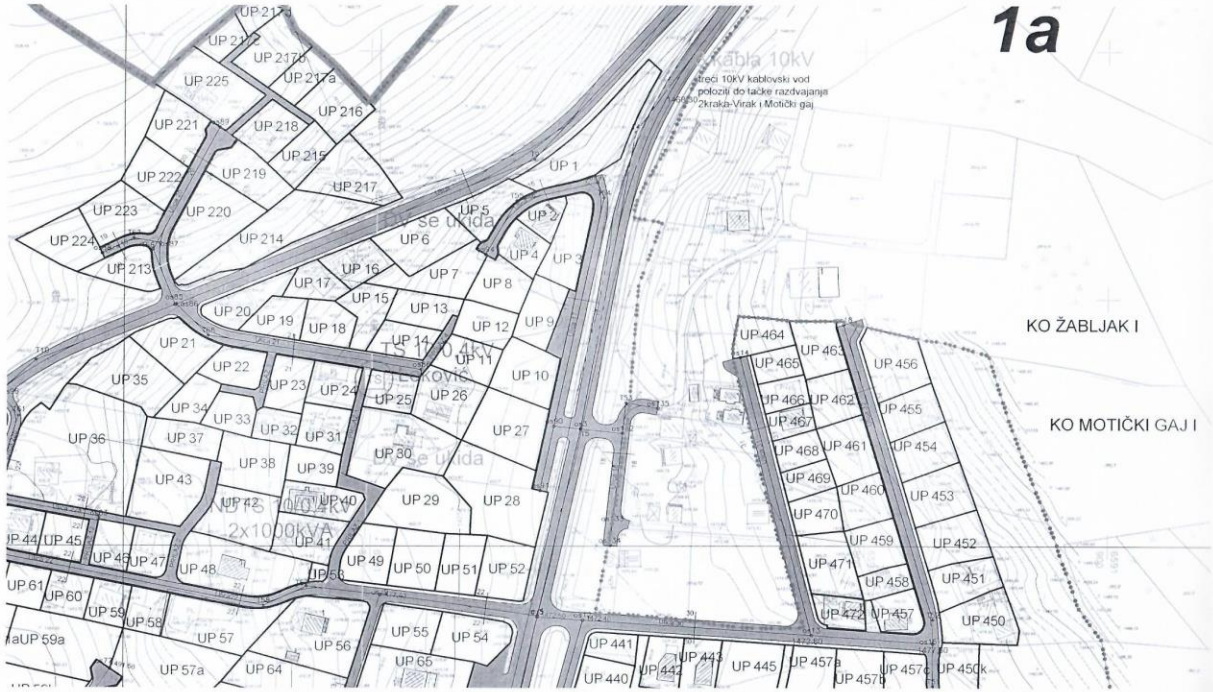



"Službeni list Crne Gore - Opštinski propisi" broj 02/19

STANJE I PLAN ELEKTRONSKE KOMUNIKACIONE INFRASTRUKTURE

LEGENDA

----- GRANICA PLANSKOG DOKUMENTA

----- GRANICA URBANISTIČKE PARCELE

UP 1 OZNAKA URBANISTIČKE PARCELE

STANJE I PLAN ELEKTRONSKE KOMUNIKACIONE INFRASTRUKTURE

TK PODZEMNI VOD

PLANIRANI TK PODZEMNI VOD - PVC (dnp 2x2x3118)

PLANIRANI TK PODZEMNI VOD - PVC (dnp 1x2x3118)

TK OKNO

PLANIRANO TK OKNO

PLAN SAOBRAĆAJNE INFRASTRUKTURE

IVUČNIK

OSOVINA SAOBRAĆAJNICE

OZNAKA MJESTA PRIKLJUČKA

OZNAKA PRESJEKA SAOBRAĆAJNICE

NAZIV SAOBRAĆAJNICE

KOLSKO - PJEŠAČKE POVRŠINE

PJEŠAČKE POVRŠINE

ŽIČARA

INOVATOR PLANA
 EUROPROJEKT D.O.O.
 City Kvart, Lamele 5
 Ulu 22, Box 7
 81000 Podgorica (MNE)

INVESTITOR
 OPŠTINA ŽARŠIĆ
 CRNA GORA

DETALJNI URBANISTIČKI PLAN "RAZVRŠJE"

Odgovorni planer	Dragutin Dubljević d.i.a.	Faza PLAN	Datum januar 2019.g.
Planer faze	Rodoljub Mitrović d.i.e.	STANJE I PLAN ELEKTRONSKE KOMUNIKACIONE INFRASTRUKTURE	Razmjera 1:1000
Saradnik			Broj priloga 11

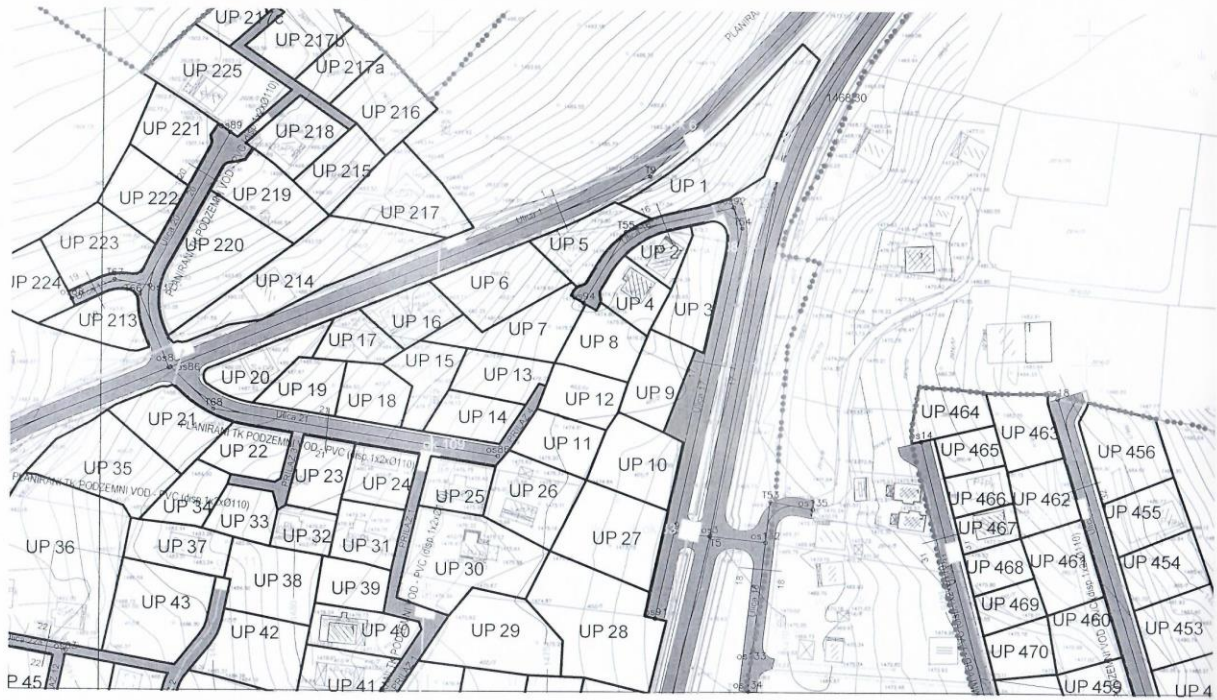



"Službeni list Crne Gore - Opštinski propisi" broj 02/19
PLAN PARCELACIJE

LEGENDA

- GRANICA PLANSKOG DOKUMENTA
- GRANICA NACIONALNOG PARKA "DURMITOR"
- GRANICA URBANISTIČKE PARCELE
- REGULACIONA LINIJA
- UP 1 OZNAKA URBANISTIČKE PARCELE
- ¹¹ TAČKE GRANICE URBANISTIČKE PARCELE I REGULACIONE LINIJE

OPŠTINIČKI PLANAR EUROPROJEKT D.O.O. City Invest, Lamela 5, Ulica 22. Brij 7, 81000 Podgorica (MNE)	INVESTITOR OPŠTINA ZABLJAK CRNA GORA
---	--

DETALJNI URBANISTIČKI PLAN "RAZVRŠJE"

Odgovorni planer	Dragutin Dučićević d.l.a.	Faza PLAN	Datum Januar 2019.g.
Planer	Dragutin Dučićević d.l.a.	PLAN PARCELACIJE	Skala 1:1000
Saradnik			Broj priloga 12

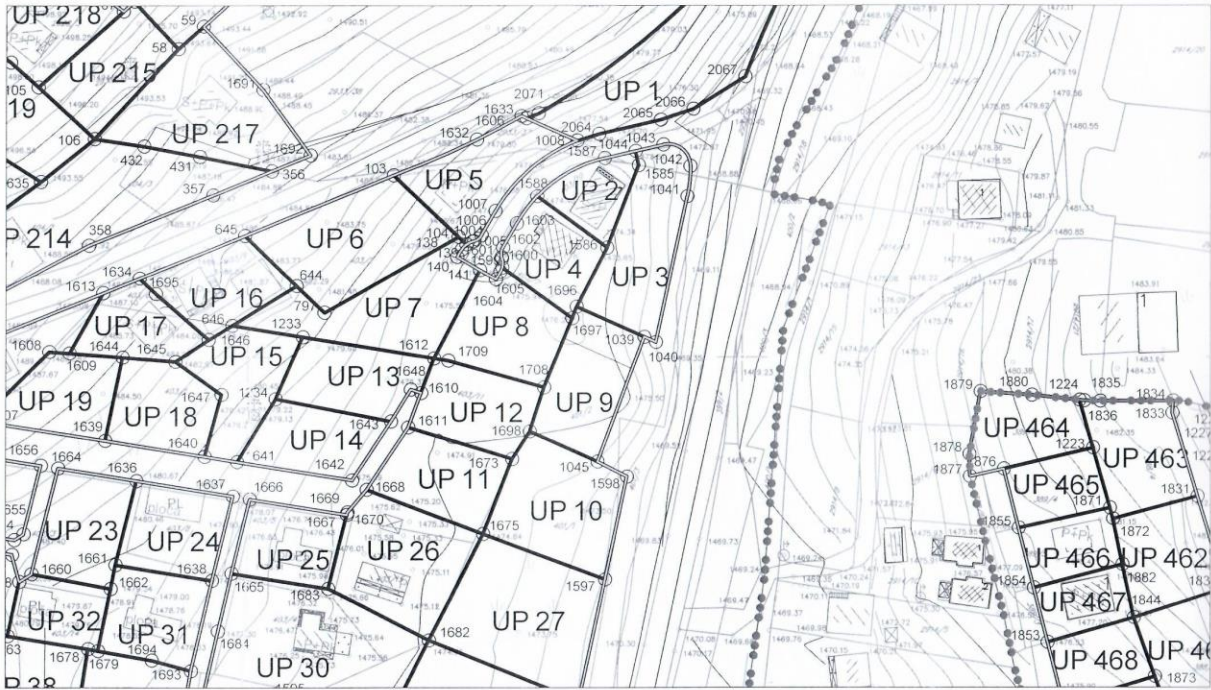

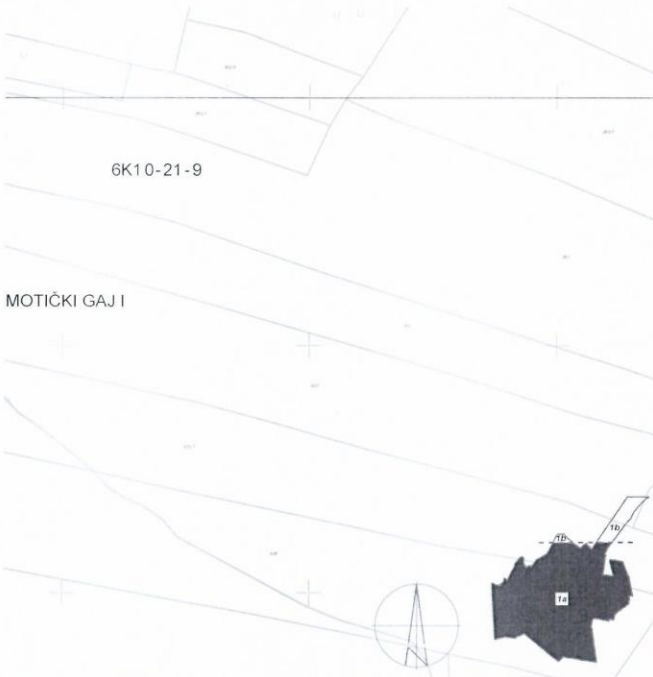

"Službeni list Crne Gore - Opštinski propisi" broj 02/19
PLAN NIVELACIJE I REGULACIJE

LEGENDA

- GRANICA PLANSKOG DOKUMENTA
- GRANICA NACIONALNOG PARKA "DURMITOR"
- GRANICA URBANISTIČKE PARCELE
- REGULACIONA LINIJA
- GRADEVINSKA LINIJA
- TAČKE GRADEVINSKE LINIJE
- UP 1 OZNAKA URBANISTIČKE PARCELE
- P+1 SPRATNOST OBJEKTA
- ▨ POSTOJEĆI OBJEKAT

OSUŠTAVAC PLANA	 EUROPROJEKT D.O.O. City: Novi, Umetna 5 Ubiž 22, Broj 7 81000 Podgorica (MNE)	INVESTITOR	 OPŠTINA ZABLJAK CRNA GORA
------------------------	--	-------------------	--

DETALJNI URBANISTIČKI PLAN "RAZVRŠJE"

Odgovorni planer	Dragutin Dubljević d.i.a	Faza PLAN	Datum januar 2019.g
Planer faze	Dragutin Dubljević d.i.a	PLAN NIVELACIJE I REGULACIJE	Razmjera 1:1000
Saradnik			Broj prikaza 13

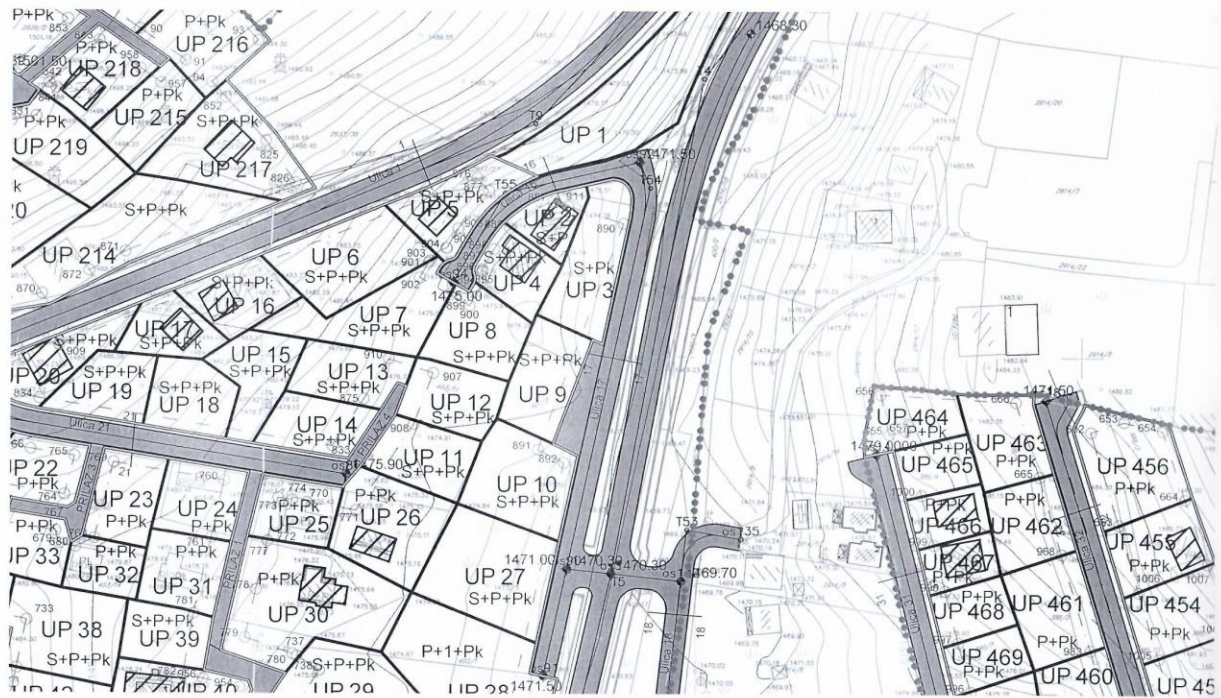

149	6590927	294778131	513	6591626	584778186	851	877	6591654	834778640	091	1241	6591303	424778444	16	
150	6590913	124778128	34	514	6591627	114778195	13	878	6591624	494778365	59	1242	6591292	104778436	41
151	6590913	634778120	31	515	6591627	024778198	21	879	6591638	984778459	20	1243	6591281	984778430	74
152	6590889	994778398	44	516	6591650	444778194	96	880	6591645	904778457	06	1244	6591262	704778435	63
153	6590895	144778395	45	517	6591658	774778117	24	881	6591652	204778463	45	1245	6591268	054778449	95
154	6591223	084778111	89	518	6591658	294778119	71	882	6591652	464778464	61	1246	6591283	124778445	88
155	6591201	114778090	57	519	6591624	494778133	38	883	6591628	614778467	43	1247	6591290	364778468	09
156	6591299	614778026	36	520	6591723	484778127	32	884	6591661	884778500	59	1248	6591295	754778485	71
157	6591232	504778077	33	521	6591737	704778124	55	885	6591657	704778482	11	1249	6591296	304778489	90
158	6591232	184778080	70	522	6591741	514778127	31	886	6591642	644778483	90	1250	6591298	454778507	06
159	6591256	094778105	82	523	6591751	084778125	50	887	6591670	384778537	66	1251	6591317	514778502	75
160	6591295	724778021	23	524	6591646	074778142	42	888	6591659	944778631	16	1252	6591340	164778497	15
161	6591414	804778050	16	525	6591624	814778146	56	889	6591626	614778485	79	1253	6591340	314778497	11
162	6591418	864778048	23	526	6591672	324778165	64	890	6591687	514778632	29	1254	6591217	184778085	84
163	6591441	634778078	21	527	6591625	774778170	85	891	6591666	954778577	38	1255	6591212	244778081	76
164	6591277	184778131	45	528	6591649	584778184	38	892	6591673	264778574	17	1256	6591181	344778062	07
165	6591280	324778132	04	529	6591678	274778181	26	893	6591687	644778501	73	1257	6591169	414778072	11
166	6591345	364778095	94	530	6591786	134778159	99	894	6591653	364778617	72	1258	6591224	224778112	97
167	6591354	404777988	67	531	6591810	634778178	50	895	6591653	344778620	53	1259	6591240	794778132	44
168	6591498	474778069	07	532	6591679	944778180	86	896	6591653	254778620	86	1260	6591255	224778149	38
169	6591463	694778083	95	533	6591779	574778126	95	897	6591653	304778621	24	1261	6591270	114778166	87
170	6591184	874778130	45	534	6591784	594778157	45	898	6591656	114778620	11	1262	6591281	214778178	22
171	6591169	874778145	73	535	6591709	214778186	73	899	6591645	484778615	08	1263	6591292	894778172	41
172	6591494	884778035	01	536	6591712	714778203	33	900	6591650	254778612	33	1264	6591283	304778160	06
173	6591480	984778040	47	537	6591779	874778127	95	901	6591640	364778622	81	1265	6591268	534778142	15
174	6591405	314778116	26	538	6591773	454778113	70	902	6591638	294778619	22	1266	6591254	374778125	05
175	6591397	864778103	23	539	6591749	994778119	89	903	6591640	674778623	34	1267	6591238	124778105	54
176	6591287	654778142	27	540	6591455	284777933	50	904	6591644	614778626	37	1268	6591287	994778297	76
177	6591351	424778108	87	541	6591281	834777973	01	905	6591644	744778626	41	1269	6591272	834778269	95
178	6591392	634778011	32	542	6591480	374777966	39	906	6591647	454778631	10	1270	6591287	694778115	32
179	6591388	724778004	47	543	6591478	034777971	25	907	6591641	634778595	97	1271	6591297	824778077	67
180	6591389	534778005	89	544	6590993	604778427	60	908	6591637	024778583	49	1272	6591306	894778080	82
181	6591400	504778075	98	545	6591003	724778463	12	909	6591550	774778602	78	1273	6591316	554777972	72
182	6591302	434778103	31	546	6591012	934778483	07	910	6591630	884778599	36	1274	6591329	814777820	01
183	6591389	174777983	27	547	6591012	204778481	64	911	6591674	064778638	52	1275	6591333	044777854	48
184	6591550	084778058	94	548	6591007	904778473	21	912	6591592	784778421	76	1276	6591343	004777975	73
185	6591546	434778054	10	549	6591067	534778457	92	913	6591607	904778469	88	1277	6591343	014777975	74
186	6591542	954778055	15	550	6591065	394778448	74	914	6591586	904778403	05	1278	6591313	914778229	99
187	6591446	444778054	04	551	6590955	674778113	62	915	6591591	554778417	85	1279	6591285	984778491	14
188	6591464	244778071	73	552	6590959	824778112	71	916	6591580	774778383	51	1280	6591263	534778699	66
189	6591457	794778070	16	553	6590984	254778172	27	917	6591585	944778399	99	1281	6591242	814778089	50
190	6591490	634778056	11	554	6590872	224778320	46	918	6591576	434778369	72	1282	6591224	364778668	15
191	6591447	384778092	20	555	6590875	414778321	30	919	6591579	114778378	23	1283	6591230	984778637	27
192	6591462	524778084	46	556	6590896	234778326	92	920	6591638	914778459	22	1284	6591241	284778533	56
193	6591449	074778091	23	557	6590915	934778222	17	921	6591633	894778441	33	1285	6591245	154778499	63
194	6591518	494778023	97	558	6590908	544778204	55	922	6591630	844778432	64	1286	6591255	624778399	02
195	6591484	544778002	51	559	6590905	984778220	52	923	6591076	634778364	60	1287	6591347	59478228	34
196	6591480	414778004	70	560	6590908	134778220	87	924	6591081	034778395	03	1288	6591312	264778747	70
197	6591478	204777978	32	561	6591058	354778429	30	925	6591081	374778391	55	1289	6591286	014778699	95
198	6591415	504778016	82	562	6591052	714778404	20	926	6591076	864778391	12	1290	6591322	324778681	32
199	6591423	324778033	93	563	6591169	074778071	91	927	6591751	644778309	36	1291	6591086	024778416	12