

URBANISTIČKO - TEHNIČKI USLOVI

	<p>CRNA GORA OPŠTINA ŽABLJAK Sekretarijat za uređenje prostora, zaštitu životne sredine i komunalno stambene poslove Broj:352/19-04-169 Žabljak:08.08.2019</p>	
1	Sekretarijat za uređenje prostora, zaštitu životne sredine i komunalno stambene poslove, na osnovu člana 74. Zakona o planiranju prostora i izgradnji objekata („Sl. list CG“ br. 64/17) člana 1 Uredbe o povjeravanju dijela poslova Ministarstva održivog razvoja i turizma jedinicama lokalne samouprave („Sl. list CG “ br.87/18) i podnijetog zahtjeva ANDRIJAŠEVIĆ DRAGANA iz Podgorice, izdaje:	
2	<p>URBANISTIČKO-TEHNIČKE USLOVE za izradu tehničke dokumentacije</p>	
3	<p>za građenje objekta na UP 87 i UP 89, Zona A, u zahvatu Detaljnog urbanističkog plana „Žabljak“- izmjene i dopuna (Sl. list Crne Gore - opštinski propisi br. 07/14), opština Žabljak.</p>	
4	<p>PODNOŠILAC ZAHTEVA:</p>	<p>ANDRIJAŠEVIĆ DRAGAN</p>
5	<p>POSTOJEĆE STANJE</p> <p>Prema grafičkom prilogu broj 03b „Postojeća namjena površina“, predmetna lokacija je neizgrađena.</p> <p>ZONA A Dobro orijentisana padina, blago nagnuta ka jugu predstavlja izuzetan potencijal za izgradnju turističkih sadržaja. PUP-om opštine Žabljak cijela zona je obuhvaćena površinama za turizam sa kompatibilnim funkcijama.</p> <p>Istočni diozone, koji je formiran već izgrađenim objektima, predviđeno je u skladu sa svojom postojećom namjenom za stanovanje sa kompatibilnim funkcijama. U okviru zone stanovanja planskim dokumentom dozvoljeni su i ugostiteljski objekti, objekti za smještaj turista, poslovni i trgovinski sadržaji koji su uglavnom smješteni u prizemljenim stambenim objektima. S obzirom na to da je na ovom prostoru osnovna privredna djelatnost turizam, nemoguće je odvojiti turističku namjenu od namjene stanovanja. Turizam se na ovom području prožima sa funkcijom stanovanja u smislu pružanja usluge smještaja turistima.</p>	
6	<p>PLANIRANO STANJE</p>	

7.1.	<p>Namjena parcele odnosno lokacije</p>
	<p>Prema grafičkom prilogu broj 04b „Plan namjena površina“, predmetna urbanistička parcela je površine za stanovanje male gustine (SMG).</p> <p>Dozvoljene djelatnosti koje se mogu planirati u okviru stambene namjene su iz oblasti:</p> <ul style="list-style-type: none"> • trgovine (prodavnice svih tipova za prodaju prehrambene i robe široke potrošnje na malo i dr.); • uslužnog zanatstva (pekarske, poslastičarske, obućarske, krojačke, frizerske, fotografske radnje, perionice vozila i druge zanatske radnje); • poslovne djelatnosti koje se mogu obavljati u stanovima; • uslužnih djelatnosti(knjižara, videoteka, hemijska čistionica i dr.); • ugostiteljstva (ugostiteljski objekti, smještaj turista, pansion, restoran, taverne, kafe bar, picerija i dr.); • zdravstva (apoteka, opšte i specijalističke ordinacije, ambulante, stacionari manjih kapaciteta i sl.); • socijalne zaštite (servisi za čuvanje dece, vrtići, obdaništa, igraonice za decu, smještaj i nega starih i iznemoglih lica i dr.); • kulture (galerije, biblioteke, čitaonice itd.); • zabave (bilijar sale, kladionice i sl.); • sporta(sportski tereni, teretane, vežbaonice za aerobik, fitnes i dr.); •poslovno-administrativnih djelatnosti(filijale banaka, pošte, predstavništva, agencije, poslovni biro); • poljoprivrede (poljoprivredna apoteka, veterinarska stanica i sl.); • u zoni se mogu planirati i druge djelatnosti uz uslov da ne ugrožavaju okolinu, životnu sredinu i uslove stanovanja, bukom, gasovima, otpadnim materijama ili drugim štetnim dejstvima, odnosno da su predviđene mjere kojima se u potpunosti obezbeđuje okolina od zagađenja, da imaju obezbeđene uslove priključka na komunalnu infrastrukturnu mrežu, te da su u skladu sa namjenom i kapacitetima može obezbediti potreban, pravilima propisan broj parking mesta za korisnike. <p>Obim djelatnosti u objektu treba da je usaglašen sa prostornim i funkcionalnotehničkim uslovima organizacije poslovnih sadržaja u objektu i da se uklapa u kapacitete lokacije – parcele.</p> <p>U zoni stanovanja nije dozvoljena:</p> <ul style="list-style-type: none"> • izgradnja proizvodnih objekata, odnosno proizvodnih pogona male privrede i proizvodnog zanatstva, • izgradnja benzinskih stanica, gasnih stanica zanatskih radionica (bravarskih, automehaničarskih, autolimarskih, autopraonica, vulkanizer drvara i sl.), proizvodni objekti male privrede, skladišta. <p>Odnos stambene i nestambene namjene u objektu može biti najviše 60:40.</p> <p>U jednom stambenom porodičnom objektu mogu biti organozovane najviše 4 stambene jedinice.Maksimalna BRGP individualnog stambenog objekta je najviše 500m2. Minimalni procenat zelenih površina na parceli je 30%.Princip ozelenjavanja u okviru stambenih parcela dat je u uslovima za ozelenjavanje a detaljna razrada je ostavljena vlasnicima.</p> <p>Horizontalna i vertikalna regulacija prikazana je u grafičkim priložima.</p>
7.2.	<p>Pravila parcelacije</p>
	<p>UP 87, UP 89, zona A, sastoji se od dijela katastarske parcele broj 2751/2, 2751/3, 2751/4 i dijela katastarske parcele broj 2750 KO Žabljak I, u zahvatu Detaljnog urbanističkog plana „Žabljak“- izmjene i dopune, opština Žabljak.</p>
7.3.	<p>Građevinska i regulaciona linija, odnos prema susjednim parcelama</p>
	<p>Građevinska linija</p> <p>Građevinska linija je linija na, iznad i ispod površine zemlje ili vode do koje je dozvoljeno građenje, a predstavlja rastojanje od regulacione linije, odnosno od saobraćajnice ili druge javne površine.</p> <p>Građevinska linija ispod zemlje (GL 0) je linija kojom se utvrđuju gabariti za podzemne dijelove objekta ili podzemne objekte i ne mora se poklapati sa nadzemnom, ali ne može da pređe regulacionu, bočnu i zadnju granicu parcele prema susjedu. Građevinska linija na zemlji (GL 1)</p>

je linija koja definiše granicu do koje je moguće planirati nadzemni dio objekta do visine prizemlja. Građevinska linija iznad zemlje (GL 2) je linija kojom se utvrđuje gabarit za nadzemni dio objekta iznad prizemlja kao i za nadzemne objekte koji ne sadrže prizemnu etažu označava položaj zgrade prema ulici ili njenoj regulacionoj liniji.

Za podzemne etaže zgrade sa namjenom skloništa, podrumskih ostava i podzemnih garaža dozvoljena je gradnja do regulacione linije ukoliko ne ugrožava infrastrukturne objekte, a u unutrašnjosti urbanističke parcele na udaljenosti od 1m prema susjednim granicama.

Građevinska linija prema javnoj površini je definisana grafički sa numeričkim podacima, a građevinske linije prema susjednim parcelama su definisane opisno (kao odstojanja u odnosu na granicu pripadajuće parcele).

Ovim planskim dokumentom grafički je definisana jedna građevinska linija (prema javnoj površini) i predstavlja građevinsku liniju na zemlji i iznad zemlje (GL 1 = GL 2). Dozvoljeno je na spratnim etažama planirati konzolne ispuste – erkere i balkone, koji maksimalno mogu izlaziti 1,80m izvan ucrtane građevinske linije.

Površina obuhvaćena erkerima, lođama i balkonima dio je BRGP definisane planskim parametrima za tretiranu parcelu.

Građevinska linija prema javnoj površini definisana je na grafičkom prilogu 7:

„Urbanističko-tehnički uslovi za sprovođenje plana“.

Ostale građevinske linije date su opisno.

Za slobodnostojeći objekat rastojanje osnovnog gabarita objekta (bez ispada) od granice parcele sa bočnim susjedom je:

- minimalno 1,5m, s tim da je visina parapeta na otvorima naspramnih fasada minimalno 1,5m, ili
- minimalno 2,5m, s tim da je visina parapeta na otvorima naspramnih fasada 0,0m i više.

Za dvojne objekte minimalno rastojanje od granice susjedne građevinske parcele na bočnom dijelu dvorišta je 3,0m.

Regulaciona linija

Regulaciona linija (RL) je linija koja razgraničava javno građevinsko zemljište od parcela koje imaju drugu namjenu, tj. koje nisu za površine ili objekte od opšteg interesa.

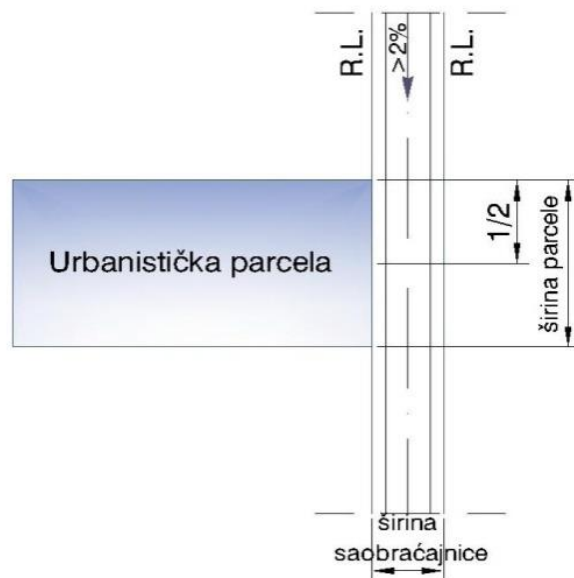

Kada se regulaciona i građevinska linija poklapaju, na zgradama se mogu predvidjeti erkerna ispuštanja, tako da maksimalna fasadna površina erkera ne smije prelaziti 25% površine fasade na kojoj su planirani.

Erkerna ispuštanja na zgradama dozvoljena su i u okviru urbanističke parcele pod istim uslovima, uz poštovanje minimalnog udaljenja od granica susjednih parcela.

Kod objekata kojima se građevinska linija na zemlji i građevinska linija iznad zemlje poklapaju sa

regulacionom linijom, dozvoljeno je planirati konzolne ispuste – erkere i balkone maksimalne dubine 1,80m.
Površina obuhvaćena erkerima, lođama i balkonima dio je bruto razvijene građevinske površine definisane planskim parametrima za tretiranu parcelu.

Indeks izgrađenosti zemljišta

Indeks izgrađenosti (Ii) zemljišta je parametar koji pokazuje intenzitet izgrađenosti, odnosno iskorišćenosti građevinskog zemljišta na nivou urbanističke parcele ili bloka. Indeks izgrađenosti urbanističke parcele (Ii) predstavlja odnos između bruto razvijene izgrađene površine, odnosno zbira bruto površina svih izgrađenih etaža i ukupne površine jedinice građevinskog zemljišta (urbanističke parcele ili bloka) izražene u istim mjernim jedinicama.

Indeks je racionalni broj sa dvije decimale, a računa se primjenom sljedeće formule:

$$I_i = P_{br} / P_{gz}$$

gdje je Ii – indeks izgrađenosti, Pbr – površina svih etaža i Pgz – površina jedinice građevinskog zemljišta.

Površina garaže i pomoćnih prostorija (ostave, kotlarnice i sl.) ne ulazi u ukupnu površinu objekta, ukoliko spratna visina tog prostora nije veća od 2,40m. Ukopana garaža može da ima slobodnu visinu u zavisnosti od sistema parkiranja (makaze, liftovi), a ako je suterenska i ukopana sa tri strane ne smije imati visinu veću od 2,40m.

U bruto razvijenu građevinsku površinu ne obračunavaju se servisni prostori neophodni za funkcionisanje podzemne garaže i tehnički sistemi objekta, za razliku od ostalih funkcionalnih cjelina (magacini, ostave, poslovni prostori).

Maksimalna vrijednost indeksa izgrađenosti, za neizgrađene, novoformirane urbanističke parcele data je u poglavlju „Tabelarni preled urbanističkih parametara po planskim cjelinama i parcelama“, za svaku urbanističku parcelu posebno.

Indeks zauzetosti zemljišta

Indeks zauzetosti (Iz) zemljišta je parametar koji pokazuje zauzetost građevinskog zemljišta na nivou urbanističke parcele ili bloka.

Indeks zauzetosti (Iz) je odnos između bruto površine pod objektima i površine urbanističke parcele izražene u istim mjernim jedinicama. Indeks je racionalni broj sa dvije decimale a izračunava se primjenom sljedeće formule:

$$I_z = P_g / P_{gz}$$

gdje je Iz=indeks zauzetosti, Pg – površina pod objektima, Pgz – površina jedinice građevinskog zemljišta (urb. parcela).

Za novu izgradnju, za svaku parcelu je dat planirani odnos nove bruto površine pod objektom i površine urbanističke parcele, kao faktor ograničenja (poglavlje „Tabelarni pregled urbanističkih parametara po planskim cjelinama i parcelama“).

Osim minimalne visine etaže, koja za stambene objekte iznosi 2,8m, a za poslovanje 3,0m, ovim planom su usvojene i maksimalne visine etaža, u zavisnosti od namjene i iznose:

- za stambene objekte do 3,5m (minimalno 2,8m),
- za poslovne objekte do 4,5m i
- izuzetno, za osiguranje pristupa za intervencijska i dostavna vozila, najveća visina prizemne etaže iznosi 4,5m.

Kota prizemlja novog objekta na ravnom terenu ne može biti niža od kote nivelete pristupne saobraćajnice.

Visina i spratnost objekta

Visina objekta je rastojanje od kote saobraćajnice ili druge javne površine objekta do kote slemena ili venca objekta.

Ukoliko je saobraćajnica ili druga javna površina u nagibu, u odnosu na širinu parcele, kota nivelete saobraćajnice se uzima na mjestu polovine širine parcele.

Za objekte na strmom terenu (naniže), kad je nulta kota niža od kote nivelete javnog ili pristupnog puta, kota prizemlja može biti niža maksimalno 1,5m od kote nivelete javnog puta.

Maksimalna spratnost objekta, definisana ukupnim brojem svih etaža (poglavlje „Pregled urbanističkih parametara“ i grafički prilog „Plan parcelacije, regulacije i nivelacije“).

Prijedlog izgradnje na parceli sa nagibom od saobraćajnice

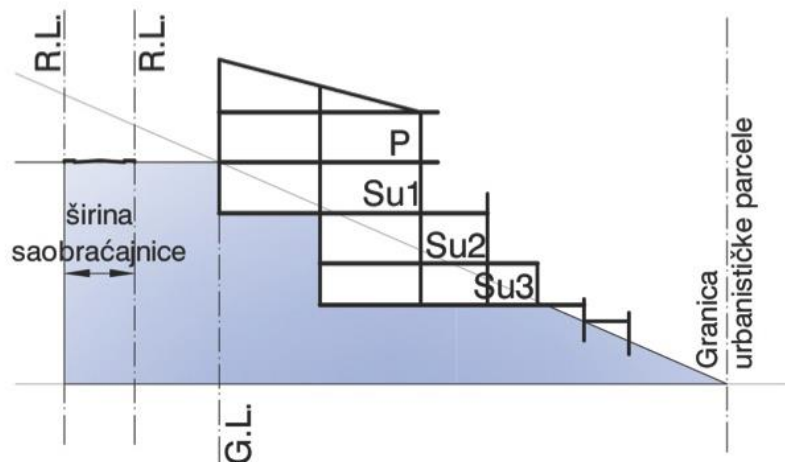

Prijedlog izgradnje na parceli sa nagibom prema saobraćajnici

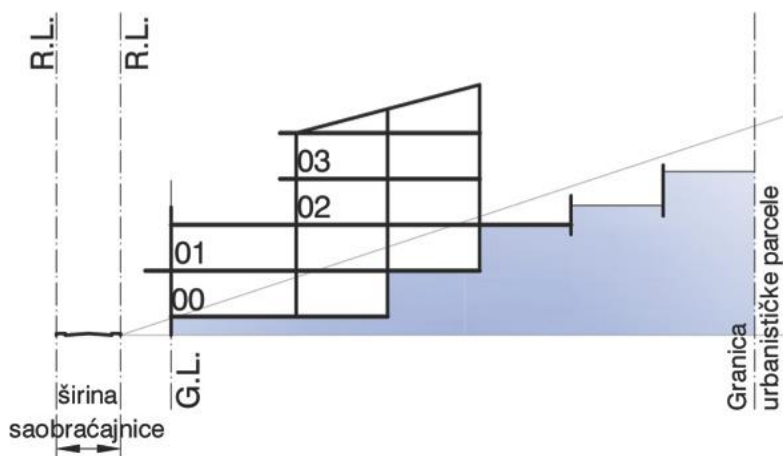

Na strmom terenu dozvoljena je izgradnja više suterenskih etaža, ukoliko uslovi na terenu dozvoljavaju, uz obaveznu izradu geotehničkog elaborata, a u skladu sa urbanističkim parametrima koji su dati ovim planom.

Maksimalna visina nadzitka potkrovnne etaže iznosi najviše 1,2m na mjestu gdje se građevinska linija potkrovlja i spratova poklapaju.

Krov objekta projektovati kao kos (viševodan) sa nagibom od 35° do 70°.

Ukopana garaža može da ima slobodnu visinu u zavisnosti od sistema parkiranja (makaze, liftovi), a ako je suterenska i ukopana sa tri strane ne smije imati visinu veću od 2,40m.

Predlaže se na parcelama čiji je nagib veći od 10° izgradnja objekata koji kaskadno prate liniju terena bez zaklanjanja vizura. Takođe se predlaže i kaskadno uređenje parcele izgradnjom potpornih zidova od kamena kojima se formiraju terase širine od 3,0m do 5,0m.

U pogledu veličine i širine parcele za ovaj vid stanovanja važe sljedeći uslovi:

- za slobodnostojeći individualni stambeni objekat minimalna površina parcele je 300m², a minimalna širina parcele 12m;
- za dvojne stambene objekte minimalna površina parcele je 300m²;
- za objekte u neprekinutom nizu, minimalna površina parcele je 250m², a minimalna širina

	<p>parcele 8m; • za objekte u prekinutom nizu, minimalna površina parcele je 300m², a minimalna širina parcele 11m.</p> <p>Ukoliko su u ulici uređene predbašte, novi objekti moraju se postaviti na građevinsku liniju kao kod susjednih objekata, a ako na susjednim parcelama nema objekata onda se preporučuje da bude uvučena min 4,0m od regulacione linije.</p> <p>Položaj objekta Građevinska linija, koja određuje položaj objekta u odnosu na regulacionu liniju definisana je za svaku urbanističku parcelu u grafičkom prilogu „Urbanističko-tehnički uslovi za sprovođenje plana“.</p> <p>Za slobodnostojeći stambeni objekat, rastojanje osnovnog gabarita objekta (bez ispada) od granice parcele sa bočnim susjedom je: • minimalno 1,5m, s tim da je visina parapeta na otvorima naspramnih fasada minimalno 1,5m (kod stepenišnog zida dozvoljavaju se fiksni neprozirni stakleni zidovi bez parapeta) ili • minimalno 2,5m, s tim da je visina parapeta na otvorima naspramnih fasada minimalno 0,0m.</p> <p>Za dvojne stambene objekte i objekte u prekinutom nizu, minimalno rastojanje od granice susjedne građevinske parcele na bočnom dijelu dvorišta je 3,0m.</p> <p>Za prvi ili posljednji objekat u neprekinutom nizu najmanje dozvoljeno rastojanje osnovnog gabarita objekta od granice parcele bočnog susjeda je 1,5m.</p> <p>Minimalna udaljenost bočne građevinske linije objekta od granice susjedne parcele koja nije urbanistička iznosi 1,5m.</p> <p>Izuzetno udaljenost bočne građevinske linije objekta od granice susjedne parcele, može biti i manja uz saglasnost bočnog susjeda.</p> <p>Projekcija strehe planiranog objekta može se poklapati sa granicom susjedne parcele ukoliko susjedna parcela nije ovim Planom definisana kao urbanistička.</p> <p>Krovovi objekta su obavezno kosi, sa kosim složenim ili viševodnim krovom ili drugi u kompoziciji složeni krovovi nagiba (35° do 70°), sa funkcionalnim akcentima.</p> <p>Dozvoljena je izgradnja podrumске i suterenske etaže ako ne postoje smetnje geotehničke i hidrotehničke prirode.</p> <p>Ukopana garaža može da ima slobodnu visinu u zavisnosti od sistema parkiranja (makaze, liftovi), a ako je suterenska i ukopana sa tri strane ne smije imati visinu veću od 2,40m.</p> <p>Površina suterenske etaže ne ulazi u obračun BRGP ukoliko se koristi kao garažni prostor, ostava ili tehnička prostorija.</p> <p>Za urbanističke parcele sa namjenom stanovanja manjih gustina važi pravilo da je dozvoljena izgradnja više objekata u skladu sa urbanističkim parametrima (indeks zauzetosti, indeks izgrađenosti, spratnost, građevinska linija) i pravilima građenja.</p> <p>Maksimalna BRGP individualnog stambenog objekta je najviše 500m².</p> <p>Prilikom izrade tehničke dokumentacije poštovati :</p> <ul style="list-style-type: none"> •Pravilnik o načinu izrade i sadržini tehničke dokumentacije za građenje objekta (Sl. list CG, br. 044/18). •Pravilnik o načinu obračuna površine i zapremine zgrade (“ Sl. List CG”, br. 060/18).
7	<p>PREPORUKE ZA SMANJENJE UTICAJA I ZAŠTITU OD ZEMLJOTRESA, KAO I DRUGE USLOVE ZA ZAŠTITU OD ELEMENTARNIH NEPOGODA I TEHNIČKO-TEHNOLOŠKIH I DRUGIH NESREĆA</p>
	<p>Tehničkom dokumentacijom predvidjeti mjere zaštite od požara shodno propisima za ovu vrstu objekata. U cilju zaštite od elementarnih nepogoda postupiti u skladu sa Zakonom o zaštiti i spašavanju (»Službeni list CG«, br.13/07, 05/08, 86/09 i 32/11 i 54/16) i Pravilnikom o mjerama zaštite od elementarnih nepogoda (»Službeni list RCG«, br.8/93) i Zakonu o zapaljivim tečnostima i gasovima (»Službeni list CG«, br.26/10 i 48/15).</p>

Shodno članu 9 Zakona o zaštiti i zdravlju na radu („Službeni list CG“, br.34/14), pri izradi tehničke dokumentacije projektant koji u skladu sa propisima o uređenju prostora i izgradnji objekata izrađuje tehničku dokumentaciju za izgradnju, rekonstrukciju ili adaptaciju objekta, namijenjene za radne i pomoćne prostorije i objekte gdje se tehnološki proces obavlja na otvorenom prostoru, dužan je da predvidjeti propisane mjere zaštite na radu u skladu sa tehnološkim projektnim zadatkom. Pri izgradnji, rekonstrukciji ili rušenju objekta potrebno je izraditi Elaborat o uređenju gradilišta u skladu sa aktom nadležnog ministarstva shodno članu 10 Zakona o zaštiti i zdravlju na radu .

Mjere zaštite od požara i eksplozija

Mjere zaštite od požara i eksplozija se sprovode:

- poštovanjem propisanih udaljenja između objekata različitih namjena;
- izgradnjom saobraćajnica propisane širine tako da omoguće prolaz vatrogasnim vozilima do svih parcela i objekata na njima, manevrisanje vatrogasnih vozila, kao i nesmetani saobraćajni tok;
- izgradnjom hidrantske mreže sa pravilnim rasporedom nadzemnih hidranata;
- uvlačenjem zelenih pojaseva prema centralnoj zoni naselja i povezivanjem sa šumskim zelenilom, osim visokovredne komponentne uređenja prostora, dobijaju se privremjene saobraćajnice u vanrednim prilikama za evakuaciju stanovništva i kretanje operativnih jedinica;
- zaštita od požara treba da se zasniva na uzradi planova zaštite od Požara Nacionalnog parka „Durmitor“ i ostalih šumskih kompleksa u neposrednoj blizini planskog područja;
- Prilikom izrade investiciono-tehničke dokumentacije obavezno izraditi projekte ili elaborate zaštite od požara i eksplozija (ako se radi o objektima u kojima se definišu zone opasnosti od požara i eksplozija), planovi zaštite i spasavanja prema izrađenoj procjeni ugroženosti za svaki hazard posebno te na navedeno pribaviti odgovarajuća mišljenja i saglasnosti u skladu sa zakonom;
- Izmještanjem materija povećanog požarnog rizika iz industrijskih objekata;
- Za objekte u kojima se u skladište, pretaču, koriste ili u kojim se vrši promet opasnih materija obavezno pribaviti mišljenja lokaciju od nadležnih organa (Ministarstvo unutrašnjih poslova – Sektor za vanredne situacije i civilnu bezbjednost) kako ovi objekti i instalacije svojim zonama ne bi ugrozili susjedne objekte;
- Djelovanjem vatrogasnih jedinica opštine Žabljak u vanrednim situacijama (vatrogasnim ekipama omogućiti pristup lokalnim saobraćajnicama i najbližim vodnim objektima);
- U cilju smanjenja požarne ugroženosti i povredljivosti fizičkih struktura gradskih aglomeracija, definisani su minimalni urbanistički normativi i ograničen je koeficijent izgrađenosti i koeficijent zauzetosti zemljišta u užim gradskim zonama, tako da je najveća definisana spratnost objekata P+3+Pk, odnosno nema visokih objekata koji nose sa sobom veću opasnost od požara i eksplozija.
- Preduslov za zaštitu od požara postignut je rasporedom fizičke strukture, jasno definisanim zonama javnih i ostalih namjena, malim indeksom izgrađenosti kao i otvorenim zelenim prostorima, kao i definisanjem međusobne udaljenosti objekata u zavisnosti od njihove namjene.

Smjernice i preporuke

- Potrebno je definisati nacionalnu šumarsku politiku i strategiju razvoja, a postojeću zakonsku regulativu iz oblasti šumarstva uskladiti sa međunarodnim propisima iz ove oblasti, čime će se dostignuti evropski standardi očuvanja prirodnih resursa i ustanovljeni principi održivog razvoja;
- Potrebno je razvijati savremene informacione sisteme (GIS) na integralnom nivou i, u okviru toga, ustanoviti savremene programe praćenja i monitoringa zdravstvenog stanja šuma. Na definisanom nivou treba organizovati IDP službu (izveštavanje, dijagnoza, prognoza) zaštite šuma;
- Potrebno je izrađivati odgovarajuće planove zaštite šuma u odnosu na sve važne hazarde po šumske resurse, kojima će se konkretizovati mjere i aktivnosti na sprječavanju nastanka štetnih posledica kao i mjere i aktivnosti u slučaju nastanka štetnih posledica i njihovo saniranje;
- Potrebno je pospješivati doslednu primjenu zakonskih propisa i planova gazdovanja šumama u cilju smanjenja bespravni radnji u šumama, uzurpacija šumskog zemljišta, deponovanja otpada

itd.;

- Neophodno je sprovođenje programa edukacije stručnih kadrova u cilju primjene najnovijih naučnih i stručnih saznanja, kao i jačanje naučno istraživačkog rada, naročito u oblasti zaštite šuma. Takođe, potrebna je obuka zaposlenih u šumarstvu u cilju što kvalitetnijeg izvođenja radova;
- Potrebno je sprovesti stalne kampanje u cilju upoznavanja šire javnosti o važnosti šumskih resursa i štetama koje mogu nastati u slučajevima nesavjesnog postupanja u raznim slučajevima, naročito za vrijeme povećanog rizika od nastanka požara.

Mjere zaštite od tehničko-tehnoloških nesreća

Zaštita od tehničko-tehnoloških nesreća zasniva se na izradi planova zaštite od udesa u industrijskim objektima povećanog nivoa rizika, kontrole saobraćajnih pravaca kojima se prevoze opasne materije i primjeni pojačanog nadzora zona sa povećanim stepenom vulnerabiliteta stanovništva, prirodnih i materijalnih dobara (lokacija benzinske pumpe u Žabljaku, pojas regionalnog puta Žabljak-Pljevlja).

Mjere kontrole i smanjenja seizmičkog rizika

Prostor žabljačke opštine pripada zoni 7°MCS skale. Zaštita od zemljotresa sprovodiće se primjenom urbanističkih, građevinskih i građevinskih mjera u skladu sa uslovima aseizmičke gradnje novih stambenih i radnih površina:

- kod projektovanja i gradnje objekata moraju se primjenjivati adekvatne mjere za obezbjeđenje stabilnosti terena (padine) i susjednih objekata;
- na visokom stjenovitim odsjecima ili na prostoru sa nagibom terena većim od 20% pri projektovanju i gradnji objekata neophodni su posebni uslovi izgradnje koji se definišu za svaki novoplanirani objekat posebno u skladu sa Detaljnim geološkim istraživanjima, izrađenim posebno za svaku lokaciju za izgradnju. Primjenom odgovarajućih sanacionih mjera, nivelacijom terena i orijentacijom objekta – zgrada niz padinu, odnosno upravno na izohipse, padinu je moguće privesti predviđenoj namjeni;
- saobraćaj na dijelu terena sa nagibom većim od 20% prilagoditi terenu uz, što je moguće više, poštovanje izohipsi. Prilikom izgradnje saobraćajnica drobina koja se nalazi na površini terena može se koristiti kao posteljica saobraćajnica uz adekvatnu primjenu podtla. Kolovoznu konstrukciju planirati u skladu sa seizmičkim rizikom, koji se može očekivati;
- prilikom projektovanja komunalne infrastrukturne mreže na terenima sa nagibom većim od 20% zbog visokog seizmičkog rizika zahtijeva, i to: kod vodovodnih i kanizacionih mreža, da se snabdijevanje i odvođenje vrši gravitaciono, da se za izradu infrastukturnih vodova koriste fleksibilne veze, koje mogu da izdrže deformacije u tlu, da se za postavljane glavnih vodova komunalne infrastrukturne mreže izbjegava nasut i nestabilan teren, kao i da se iskopi dublji od 1,0m moraju obavezno podgrađivati.
- pri izradi tehničke dokumentacije obavezna je izrada geomehaničkog elaborata koji mora biti u skladu sa seizmičkim parametrima dejstva zemljotresa za urbanističko planiranje, izdatih od strane instituta za zemljotresno inženjerstvo i inženjersku seizmologiju.
- Pri adaptaciji, rekonstrukciji i izgradnji novih objekata, neophodno je primjenjivati odredbe Pravilnika o tehničkim normativima visokogradnje u seizmičkim područjima (Sl. List SFRJ 52/90) kao i Zakona o zaštiti i spašavanju („Sl. List CG“ br. 13/07).

Uslovi i mjere zaštite od elementarnih i drugih većih nepogoda i uslovi od interesa za odbranu.

U cilju zaštite, otkrivanja i sprječavanja opasnosti od prirodnih nepogoda, požara, tehničkotehnoloških nesreća, hemijskih, bioloških, nuklearnih i radioloških kontaminacija, posljedica ratnog razaranja i terorizma, epidemija, epizootija, epifitotija i drugih nesreća, kao i spašavanja građana i materijalnih dobara ugroženih njihovim djelovanjem postupati u skladu sa Zakonom o zaštiti i spašavanju („Službeni list RCG“ 13/2007) i podzakonskim aktima koja prizlaze iz ovog zakona.

Obavezno je poštovanje svih zakonskih propisa, pravilnika, standarda i normativa i predviđenih za aseizmičko projektovanje i građenje objekata.

Aktivnosti od interesa za odbranu sprovoditi na osnovu Zakona o odbrani („Službeni list RCG“

	47/2007) i podzakonskih akata koja prizlaze iz ovog zakona.
8	<p>USLOVI I MJERE ZAŠTITE ŽIVOTNE SREDINE</p> <p>Smjernice i mjere zaštite životne sredine Da bi se održalo dobro stanje životne sredine na području opštine Žabljak, s obzirom na očekivani razvoj, moraju se preduzeti određene mjere, aktivnosti i planski instrumenti. Zaštita i unapređenje kvaliteta životne sredine sprovodiće se primjenom mjera zaštite životne sredine, pravilima izgradnje i uređenja koja su data ovim Planom kao i u skladu sa zakonima i propisima koji su doneti iz ove oblasti: Zakon o uređenju prostora i izgradnji objekata („Sl. List CG“ br. 51/08), Zakona o zaštiti i spašavanju („Sl. List CG“ br. 13/07) i dr.</p> <p>Mjere za zaštitu vazduha. – Očuvanje kvaliteta vazduha na ovom području ostvariće se primjenom sledećih pravila i mjera zaštite:</p> <ul style="list-style-type: none"> • Izgradnjom obilaznice oko centralnog gradskog područja i preusmjeravanjem tranzitnog i teretnog saobraćaja iz centralne gradske zone; • Izgradnjom sistema toplifikacije grada Žabljaka i turističkih zona, pri čemu bi postojeće kotlarnice kao energetska goriva trebalo da koriste gas umjesto uglja; • Postavljanjem zaštitnih pojaseva zelenila duž magistralnog puta koji prolazi kroz područje i saobraćajnica I reda. • Izradom procjene uticaja na životnu sredinu svih objekata za koje je to predviđeno Uredbom o projektima za koje se vrši procjena uticaja na životnu sredinu. <p>Mjere zaštite voda. – Prema zakonu o vodama („Sl. List RCG“ br. 27/07) zaštita voda od zagađivanja ostvaruje se:</p> <ul style="list-style-type: none"> • Organizacijom kontrole kvaliteta vode i izvora zagađivanja, zabranom i ograničavanjem unošenja u vode opasnih i štetnih materija- supstanci, zabranom stavljanja u promet supstanci opasnih za vode za koje postoji zamjena ekološki pogodnijih proizvoda; • Ekonomskim mjerama, plaćanjem naknade za zagađivanje vode, koja nije niža od troškova njenog prečišćavanja; • Prečišćavanjem otpadnih voda na mjestu nastajanja, primjenom tehničkotehnoloških mjera i uvođenjem savremenijih tehnologija u proizvodnju; • Vodnim jerama, kojima se poboljšava režimi kvalitet malih voda namjenskim ispuštanjem čiste vode iz akumulacija, posebno radi otklanjanja posledica havarijskih zagađenja. <p>Mjere zaštite zemljišta. – Očuvanje o izaštita poljoprivrednog, šumskog i građevinskog zemljišta sprovodiće se kroz:</p> <ul style="list-style-type: none"> • Priritetnu aktivnost u zaštiti zemljišta neophodno je sprovesti rekultivaciju degradiranog zemljišta u zonama eksploatacije šljunka i pjeska; • Kontrolisanom sječom autohtonih šumskih sastojina posebno u ekosistemske ugroženim predjelima; • Određivanjem granica građevinskog reona kako bi se sprečila dalja nekontrolisana gradnja. <p>Mjere za sprečavanje nastajanja i smanjenje količina otpada. – Primarni cilj u u upravljanju otpadom je smanjiti njegovu količinu odnosno koristiti svaki otpad koji se može ponovo koristiti na mjestu njegovoga nastanka ili u blizini. U skladu sa tim potrebno je:</p> <ul style="list-style-type: none"> • Skladišta i druge trgovine koje robu isporučuju na paletama ili drvenim kutijama, obavezati da iste pakuju od kupca i vrate ih u skladište; • Korištenje kao goriva drvenog otpada nastalog odbačenom drvenom ambalažom, odbačenom gradilišnom građom i sl. kao gorivo (određivanje lokacije gdje će se sakupljati ova vrsta otpada sa koje će građani biti u mogućnosti da ih preuzmu za dalju upotrebu), • Korištenje otpadaka od hrane kao hrane za životinje, • Kućno kompostiranje zelenog otpada i otpadaka hrane – stimulisanje i edukacija domaćinstava da sami vrše kompostiranje u vlastitim dvorištima, • Građevinski otpad koristiti za nasipanje podloga na površinama koje se uređuju; građevinski otpad treba prije toga drobiti i izdvajati željezo i druge materijale koji nisu pogodni za

	<p>građevinske radove; nasipanje vršiti samo u skladu sa projektima,</p> <ul style="list-style-type: none"> • Zemlju iz iskopakoristiti za nasipanje i uređenje degradiranih površina, • Saradnja sa lokalnim trgovinama i proizvođačima u cilju promovisanjaupotrebe ili brzo razgrađivih plastičnih kesa i ponovnog korištenja ambalaže, • Ponovno korišćenje stare stolarije, nameštaja, kućanskih aparata ili njihovih dijelova. <p>Prioritet svakog cjelovitog sistema upravljanja otpadom je da se spriječi ili smanji nastanak otpada. Korišćenjem pogodnih načina proizvodnje i obrade i ekološkim savjesnim ponašanjem potrošača mogu se smanjiti količine i štetnost otpada koji bi se trebao odstraniti ili preraditi. Opština će rješiti pitanje deponovanog neopasnog komunalnog otpada izgradnjom međuopštinske sanitarne deponije za opštine Pljevlja i Žabljak, kao i pitanje reciklaže izgradnjom reciklažnog centra.</p> <p>Mjere zaštite od buke. – S obzirom na turistički karakter naselja i mrežu planiranih saobraćajnica, vrednosti nivoa buke su povećane. Zaštita od buke u životnoj sredini zasnivaće se na sprovođenju sledećih pravila:</p> <ul style="list-style-type: none"> • Poštovanjem graničnih vrijednosti nivoa buke u skladu sa pravilnikom o graničnim vrijednostima nivoa buke u životnoj sredini („Sl. IList RCG“ br. 75/06). • Podizanjem pojaseva zaštitnog zelenila i tehničkih barijera na najugroženijim lokacijama (pojasevi uz postojeće i planirane saobraćajnice); • Uspostavljanjem gušće mreže mjernih mjesta na gradskom području, radi evidentiranja i efikasne zaštite prostora ugroženih komunalnom bukom. <p>Tehničkom dokumentacijom predvidjeti uslove i mjere za zaštitu životne sredine u skladu sa odredbama Zakona o procjeni uticaja na životnu sredinu („Službeni list CG“, br.80/05, 40/10, 73/10, 40/11, 27/13 i 52/16) i Zakonom za zaštitu prirode („Službeni list CG“, br.54/16) na osnovu urađene procjene uticaja na životnu sredinu.</p>
--	---

--	--

9	USLOVI ZA PEJZAŽNO OBLIKOVANJE
---	---------------------------------------

	<p>„Obavezno zelenilo“ u okviru urbanističke parcele, Detaljnim planom je analitički definisano, za sve parcele na kojima je predviđena nova izgradnja. Za svaku namjenu dat je minimalni procenat zelenih površina na parceli.</p> <p>Zelena površina može da se smanji ukoliko investitor izrazi želju da gradi bazen.</p> <p>Sačuvati i zaštititi sva kvalitetna postojeća stabla, a projekat budućih objekata usaglasiti sa postojećom vegetacijom. Prilikom otvaranja gradilišta obavezno fizički zaštititi sva kvalitetna stabla od mehanizacije i voditi računa da se prilikom zemljanih radova ne ogoli ili ošteti korenov sistem.</p> <p>Pejzažno – parkovno i blokovsko zelenilo stambenih zona – uređeni spoljašnji prostor, u savremenom shvatanju standarda stanovanja, predstavlja proširenu stambenu površinu koja stanaru omogućuje zadovoljenje njegovih osnovnih estetskih, rekreativnih i bioloških potreba. Obezbijediti pješački pristup objektima sa okolnih saobraćajnica i parkinga izgrađenih od dekorativnih materijala, lakih za održavanje i koji omogućavaju bezbjedno kretanje tokom različitih atmosferskih padavina i klimatskih prilika.</p> <p>Zelenilo uz stanovanje.– Stanovanje ovoj kategoriji daje multifunkcionalan karakter tj. na istoj površini će se sublimirati pored estetsko-dekorativno-higijenskog karaktera zelene površine i funkcionalan karakter. Potrebno je formirati dio zelene površine koji će zadovoljiti potrebe ljudi koji žive u ovim objektima. To su prije svega prostori za miran odmor, rekreaciju kao i dječja igrališta.</p> <p>Treba obezbijediti optimalnu raznovrsnost sadnog materijala ali pri tome ne izgubiti mjeru - pronaći prostor za slobodne travne površine za igru, odmor i šetnju. Dvorištu treba dati živost tokom čitave godine - prelivanje perioda cvjetanja, listanja i plodonošenja. U tom smislu birati vrste sa najdužim vegetacijskim periodom, otpornim na antropogeni faktor, forsirati vrste sa pojačanim fitocidnim i baktericidnim svojstvima.</p> <p>S obzirom da u ovom području vladaju nepovoljni ekološki uslovi za većinu trava koje formiraju travnjake, ozelenjavanje treba zvanovati na dendrološkom materijalu. Izbor biljaka treba vezati za</p>
--	---

	<p>biljne vrste sa baktericidnim svojstvima, koje nemaju cvetove i plodove koji izazivaju alergije, ili čiji plodovi i listovi i cvetovi nisu otrovni.</p> <p>Uređene zelene površine u okviru stambenog tkiva. – Ovaj tip zelenila je predviđen u dijelu naselja koji je namjenjen individualnom stanovanju. Na slobodnim (neizgrađenim) parcelama planirane su uređene zelene površine u privatnom vlasništvu.</p> <p>Zadatak ove kategorije je da koliko je moguće osigura ambijent zelenila, koji je veoma potreban, kako estetski, tako i sa biološke strane. U okviru ovih zelenih površina poželjno je osigurati dječija igrališta, terene za rekreaciju i takozvane zelene mini oaze. Prilikom ozelenjavanja dječijih igrališta treba imati u vidu da se od biljnog materijala smije koristiti tzv. bezopasni biljni materijal. Takve biljke ne smiju da imaju bodljikava svojstva i ne smiju imati otrovne dijelove (plod, list itd). Podloga bi trebala da je travnata i da nema dijelova koji bi uslijed padavina napravili blato. Materijal koji se koristi za dječije sprave trebalo bi da je prirodni – kao drvo, a zaštitni sloj boje ili laka neotrovan.</p> <p>Izbor vrsta drveća i grmlja izvršiti u zavisnosti od svake pojedinačne lokacije, vodeći računa o funkciji koju ima ovo zelenilo.</p>
10	<p>USLOVI I MJERE ZAŠTITE NEPOKRETNIH KULTURNIH DOBARA I NJIHOVE ZAŠTIĆENE OKOLINE</p>
	<p>Mjere zaštite kulturno-istorijskog nasljeđa</p> <p>Mjere zaštite kulturno-istorijskog nasljeđa kao elementa prepoznatljivosti i identiteta prostora podrazumjeva:</p> <ul style="list-style-type: none"> • čuvanje, zaštitu i održavanje postojeće kulturne baštine, kao značajnog elementa razvoja turizma na području opštine; • evidentiranje novih i kategorisanje postojećih kulturnih dobara i njihovo stavljanje pod zaštitu odgovarajućim aktima opštine; • unapređenje kvaliteta okruženja spomenika kulture (zabrana gradnje objekata I industrijskih pogona koji mogu ugroziti kulturno dobro); • čuvanje specijalnih ambijentalnih cjelina u urbanom prostoru; • pri izvođenju svih vrsta građevinskih radova, svaki izvođač radova koji eventualno naiđe na bilo koju vrstu arheološkog lokaliteta, dužan je da obustavi radove i nalazu obavjesti nadležnu službu za zaštitu spomenika kulture; • uvažavanje vrijednosti kulturnog nasljeđa i prepoznavanje njegovog značaja za život, razvoj i prosperitet lokalne zajednice i identifikacija najznačajnijih mogućnosti njegove revitalizacije; • Ukazivanje na savremene međunarodne tokove, principe, metodologije i tretman kulturnog nasljeđa i mogućnost njihove primjene u ovom okruženju; • Unapređenje karaktera područja Žabljaka kroz prezentaciju i korišćenje jединства prirodnog okruženja i nepokretnog kulturnog nasljeđa. • Organizovanje aktivne zaštite nepokretnog kulturnog nasljeđa vršiti uključivanjem kulturno-istorijskih motiva u turističku ponudu; • Očuvati evidentirane vizure i nepokretna dobra kao reперne objekte; • Uz revitalizaciju i očuvanje objekata etno-arhitekture negovati i etnološke vrijednosti područja (tradicionalna hrana, stari zanati...) u saradnji sa lokalnom zajednicom. <p>Oblikovanje prostora na kome se planom predviđa izgradnja mora biti u skladu sa izvornom arhitekturom ovog područja i jasne smjernice po ovom pitanju date su u „Smjernicama za arhitektonsko oblikovanje“.</p> <p>Mjere zaštite prirodnih dobara</p> <p>Odnose se na očuvanje prirodnog ekosistema naselja i podrazumijevaju:</p> <ul style="list-style-type: none"> • primjenu planskog dokumenta, • izradu Studije o procjeni uticaja na životnu sredinu pri izgradnji infrastrukturnih objekata, • formiranje svih kategorija naseljskog zelenila i zaštitnog zelenila duž saobraćajnica, oko komunalnih objekata i ostalim površinama u skladu sa propisanim uslovima u fazi pejzažne arhitekture ovog plana, u u svemu prema uslovima datim u plansko rešenju, dio „Koncept pejzažnog uređenja“,

	<ul style="list-style-type: none"> • prilikom izrade Glavnog građevinskog projekta potrebna je izrada geomehaničkog elaborata. Osim navedenog, treba težiti očuvanju zatečenog biljnog i životinjskog sveta, prirodnih karakteristika terena, vizura i ostalog što ovaj ambijent čini posebnim. <p>Zabranjeno je:</p> <ul style="list-style-type: none"> • upuštanje zagađenih otpadnih voda u prirodnu sredinu , • unošenje alohtonih biljaka i životinja, • neplansko uklanjanje vegetacije, • kretanje vozila izvan za to predviđenih staza, • uništavanje i uznemiravanje prostora posebno u reproduktivnom ciklusu određenih grupa životinja.
11	USLOVI ZA LICA SMANJENE POKRETLJIVOSTI I LICA SA INVALIDITETOM
	Tehničkom dokumentacijom obezbijediti prilaz i upotrebu objekta/objekata licima smanjene pokretljivosti u skladu sa članom 71 Zakona o planiranju prostora i izgradnji objekata i Pravilnikom o bližim uslovima i načinu prilagođavanja objekata za pristup i kretanje lica smanjene pokretljivosti i lica sa invaliditetom („Sl. list CG“ broj 48/13 i 44/15).
12	USLOVI ZA POSTAVLJANJE I GRADNJU POMOĆNIH OBJEKATA
	<p>Ukoliko je planirana izgradnja porodičnog stambenog objekta (stambeno-poslovnog, stambeno-turističkog i sl.), na parceli se mogu graditi sljedeći objekti maksimalne visine 2,4m:</p> <ul style="list-style-type: none"> • prateći objekat – garaža • pomoćni objekti – ostave, ograde i sl. <p>Površina pomoćnih objekata se računa u BRGP na urbanističkoj parceli. Ukoliko na urbanističkim parcelama i u zonama druge namjene postoje pomoćni objekti dozvoljena je njihova rekonstrukcija.</p>
13	USLOVI ZA OBJEKTE KOJI MOGU UTICATI NA BEZBJEDNOST VAZDUŠNOG SAOBRAĆAJA
	/
14	USLOVI ZA OBJEKTE KOJI MOGU UTICATI NA PROMJENE U VODNOM REŽIMU
	/
15	MOGUĆNOST FAZNOG GRAĐENJA OBJEKTA
	/
16	USLOVI ZA PRIKLJUČENJE NA INFRASTRUKTURU
17.1	Uslovi priključenja na elektroenergetsku infrastrukturu
	<p>ZONE A, B, C i D</p> <p>U ovim zonama treba obezbijediti električnu snagu za 258 stambenih jedinica, snagu za poslovne prostore bruto površine $S = 1991 \text{ m}^2$, kao i za javno osvijetljenje.</p> <p>Stanovi (domaćinstva)</p> <p>Snaga koju treba obezbijediti za planirane stambene jedinice iznosi:</p> <p>$P_{vs} = P_{v1s} \times n \times k_n \text{ (W)}$,</p> <p>$P_{vs} = 14504 \times 117 \times 0,2603 = 441720 \text{ W}$,</p> <p>jer je: $k_n = 0,185 + (1 - 0,185) \times 258 - 0,5 = 0,263$</p>

	<p>Ukupno vršno opterećenje zona A, B, C i D</p> <p>Uzimajući u obzir faktor jednovremenosti $k_j = 0,85$ između pojedinih vrsta potrošača, te gubitke i rezervu od 10%, a uz $\cos\phi = 0,98$ dolazimo do ukupnog vršnog opterećenja $P_{VA} = k_j \cdot 1,10 (P_{Vs} + P_{Vpp} + P_{Vjo}) / 0,98 =$ $= 0,85 \cdot 1,11 (441720 + 1088554 + 46893) / 0,98 =$ $= 0,85 \cdot 1,10 \cdot 1577167 / 0,98 = 1474651 \text{ VA}$</p> <p>Ova snaga je obezbijedena u postojećoj trafostanici: MBTS 10/0,4 kV, 2x630 KVA (oznaka na crtežu "I"), čija će opteretivost biti: $k = 1088554 / 1260000 = 0,86$ i MBTS 10/0,4 kV, 1x630 KVA (oznaka na crtežu "II"), čija će opteretivost biti: $k = (441720 + 46893) / 630 = 488613 / 630 = 0,71$ što se može smatrati zadovoljavajućim.</p> <p>Prilikom izrade tehničke dokumentacije potrebno je poštovati sljedeće preporuke EPCG:</p> <ul style="list-style-type: none"> • Tehnička preporuka za priključke potrošača na niskonaponsku mrežu TP-2 (II dopunjeno izdanje) • Tehnička preporuka – Tipizacija mjernih mjesta • Uputstvo i tehnički uslovi za izbor i ugradnju ograničavača strujnog opterećenja • Tehnička preporuka TP-1b - Distributivna transformatorska stanica DTS – EPCG 10/0.4 kV
17.2	<p>Uslovi priključenja na vodovodnu i kanalizacionu infrastrukturu</p>
	<p>Prema usvojenim normama potrošnje vode i broja korisnika (stalni stanovnici i turisti), maksimalna dnevna potrošnja iznosi:</p> <ul style="list-style-type: none"> • za stalne stanovnike $P_{max 1} = 2550 \times 0,2 = 510 \text{ m}^3/\text{dan}$ • za povremene stanovnike i turiste $P_{max 2} = 5183 \times 0,35 = 1814 \text{ m}^3/\text{dan}$. <p>Ukupna maksimalna dnevna potrošnja iznosi: $P_{max} = 510 + 1814 = 2324 \text{ m}^3/\text{dan}$.</p> <p>Uzimajući u obzir ostalu potrošnju (poslovne djelatnosti i dr.), usvaja se: $P_{max} = 2500 \text{ m}^3/\text{dan}$.</p> <p>Specifična časovna potrošnja iznosi: $q_h = 28,94 \text{ l/s}$.</p> <p>Časovni koeficijent neravnomjernosti prema broju stanovnika za ovaj tip naselja iznosi $k_h = 1,3$. Distributivna mreža treba da obezbijedi maksimalnu časovnu potrošnju pa će prema odabranom koeficijentu neravnomjernosti maksimalna časovna potrošnja biti: $q_{max.h} = 28,94 \times 1,3 = 37,62 \text{ l/s}$ $q_{max.h} = 40 \text{ l/s}$.</p> <p>Uslovi za projektovanje nove vodovodne mreže:</p> <ul style="list-style-type: none"> • Vodovodne cjevovode postavljati u saobraćajnice i druge javne površine, kad god je to moguće. • Za materijal cjevovoda koristiti PE110, odnosno duktil za veće prečnike (DN200). • Na glavnim distributivnim cjevovodima predvidjeti na najvišim tačkama vazdušne ventile, odnosno ispuste za ispiranje na najnižim tačkama cjevovoda. • Duž saobraćajnica u naselju na odgovarajućoj udaljenosti predvidjeti protivpožarne hidrante. • Jedna katastarska parcela, po pravilu može imati jedan priključak na vodovodnu mrežu. <p>Fekalna kanalizacija:</p> <p>Postojeća i planirana kanalizaciona mreža sa pumpnim stanicama i postrojenjem za prečišćavanje, prikazana je u grafičkom prilogu "Plan hidrotehničke infrastrukture".</p> <p>Uslovi za projektovanje kanalizacionog sistema:</p> <ul style="list-style-type: none"> • Posebnu pažnju obratiti na vodonepropusnost kanalizacionog sistema, s obzirom na velike količine padavina i podzemnih voda. Šahtovi moraju da budu izrađeni iz jedne cjeline. Ako se rade od betona, beton mora biti vodonepropusan, debljina zida minimalno 20 cm sa odgovarajućim spojnica između zida šahta i cijevi. • Kao cijevni materijal koristiti polipropilen (PP), centrifugalno liveni poliester (GFUP), korugovani polietilen (PE) ili tvrdi PVC-a. • Uvijek kad je to moguće trase cjevovoda planirati u saobraćajnicama i drugim javnim

	<p>površinama.</p> <ul style="list-style-type: none"> • Svaka parcela po pravilu treba da ima jedan kanalizacioni priključak. • Poželjno je da se priključenja objekata na sistem izvode u šahtu. Ako se priključak izvodi preko kose račve direktno na cijev, šaht na priključnom vodu ne smije biti udaljen više od 5m od priključka. • Minimalni prečnik uličnog kanalizacionog cjevovoda iznosi 300 mm. • Minimalni nagib uličnog cjevovoda je 0,4%, a kućnog priključka 1,5%. • Maksimalna dozvoljena ispunjenost kanala 70%. <p>Procjena količina otpadne vode</p> <p>Za stalno stanovništvo je prihvaćena norma od 200 l/stanovnik/dan, kao dnevni maksimum, a za turiste 350 l/stanovnik/dan. Od ukupne količine pitke vode uzima se da 85% dopijeva u kanalizacioni sistem.</p> <p>Prema tome maksimalna dnevna količina otpadnih voda iznosi:</p> <ul style="list-style-type: none"> • za stanovnike $Q_{\max.\text{dan } 1} = 2550 \times 0,20 \times 0,85 = 433,5 \text{ m}^3/\text{dan},$ <ul style="list-style-type: none"> • za povremene stanovnike i turiste $Q_{\max.\text{dan } 2} = 5183 \times 0,35 \times 0,85 = 1542,0 \text{ m}^3/\text{dan}.$ <p>Ukupna količina otpadnih voda iznosi:</p> $Q_{\max.\text{dan}} = 433,5 + 1542,0 = 1975,5 \text{ m}^3/\text{dan}.$ <p>Prosječni časovni protok iznosi:</p> <p>Proračun maksimalnih časovnih protoka, uzima u obzir koeficijent časovne neravnomjernosti, koji uglavnom zavisi od veličine naselja:</p> <ul style="list-style-type: none"> • do 1000 stanovnika kh = 5,0 • do 2000 „ kh = 4,0 • do 3000 „ kh = 3,5 • do 5000 „ kh = 3,0 • do 8000 „ kh = 2,7. <p>Prema tome, maksimalni časovni protok, mjerodavan za dimenzionisanje kanalizacionog sistema, za područje u obuhvatu DUP-a Žabljak iznosi:</p> $q_{\max.h} = q_h \times kh = 23,35 \times 3,5 = 81,72 \text{ l/s}$ $q_{\max.h} = 85 \text{ l/s}.$ <p>Atmosferska kanalizacija:</p> <p>Generalno gledano, odvođenje atmosferskih voda sa područja u obuhvatu DUP-a, kao i šireg područja koje mu gravitira, do sada je odvođeno raznim kanalima u najbliže jaruge, ponore i vrtače. Međutim, izgradnjom objekata, odnosno izmjenom konfiguracije terena, biće potrebno izvršiti dodatno odvodnjavanje sa saobraćajnica i drugih velikih površina.</p> <p>S obzirom da za ovo područje nije rađena prava hidrološka analiza (utvrđivanje odnosa intenzitet – trajanje – vjerovatnoća padavina), za dimenzionisanje atmosferske kanalizacije uzima se 150 l/s/ha, uz trajanje cca 20 do 30 minuta. Atmosferska kanalizaciona mreža planirana je cjevovodima prečnika 300mm.</p> <p>Odvođenje atmosferske vode sa krovova objekata, ulica i drugih asfaltiranih površina vršice se rigolama, slivnicima i cjevovodima, kao i otvorenim kanalima, betonskim ili prekrivenim travom. Potrebno je voditi računa o ekološkom pristupu koji podrazumjeva izgradnju separatora ulja ulja ispod svakog objekta na kojem je moguće zagađenje ove vrste (parkirališta, benzinske pumpe, industrijska dvorišta).</p>
17.3	<p>Uslovi priključenja na saobraćajnu infrastrukturu</p>
	<p>SAOBRAĆAJNO TEHNIČKE USLOVE ZA IZRADU PROJEKTNE DOKUMENTACIJE</p> <ul style="list-style-type: none"> -Projektom dokumentacijom prikazati mjesto i način priključenja urbanističke parcele na saobraćajnicu koje je definisano planskim dokumentom Izmjenama Detaljnog urbanističkog plana " Žabljak " („SI.list CG –opštinski propisi “ br.7/14)– grafički prilog-Plan saobraćaja . -Parkiranje riješiti u okviru urbanističke parcele saglasno normativima za ovu vrstu objekata. -Tehničku dokumentaciju priključka i parkinga, uraditi saglasno standardima, normativima i propisima za ovu vrstu objekata. Pristup parceli po pravilu je riješen sa javnog puta – ulice i to kada je parcela direktno oslonjena

	<p>na javnu površinu, ili indirektnom vezom sa javnim putem. Kolske ulaze/izlaze na parcelama koje imaju pristup na više od dvije saobraćajnice predvidjeti sa saobraćajnice nižeg reda. U cilju obezbeđenja uslova pristupa dvorištu parcele i objektima izgrađenim u zaljeđu parcele, obezbijediti na dijelu bočnog dvorišta prolaz pored objekta minimalne širine 2,5m (preporučeno 3,0m).</p>	
17.4	Ostali infrastrukturni uslovi	
	<p>Evakuacija otpada Potrebno je obezbijediti direktan i neometan pristup lokacijama za smeće, pri čemu maksimalno rastojanje od pretovarnog mjesta do komunalnog vozila iznosi 15m (maksimalno ručno guranje kontejnera) po ravnoj podlozi bez stepenica. Sudovi za smeće moraju biti smješteni u okviru parcele u boksu ili niši, adekvatno ograđenoj kamenom, živom ogradom i sl.</p> <p>Telekomunikaciona mreža Prilikom izrade tehničke dokumentacije potrebno je poštovati sljedeće preporuke:</p> <ul style="list-style-type: none"> • Zakon o elektronskim komunikacijama ("SI list CG", br.40/13) • Pravilnik o širini zaštitnih zona i vrsti radio koridora u kojima nijedopušteno planiranje i gradnja drugih objekata ("SI list CG", br.33/14) • Pravilnik o tehničkim idrugim uslovima za priključenje, izgradnju i korišćenje elektronske komunikacione mreže, elektronske komunikacione infrastrukture ipovezivanje opremi objekata ("SI list CG", br.41/15) • Pravilnik o uslovima za planiranje, izgradnju, održavanje i korišćenje pojedinih vrsta elektronskih komunikacionih mreža, elektronske komunikacione infrastrukture ipovezane opreme ("SI list CG", br.59/15) <p>Pravilnik o zajedničkom korišćenju elektronske komunikacione infrastrukture i povezane opreme ("SI list CG", br.52/14)</p>	
17	<p>POTREBA IZRADE GEODETSKIH, GEOLOŠKIH (GEOTEHNIČKIH, INŽENJERSKO-GEOLOŠKIH, HIDROGEOLOŠKIH, GEOMEHANIČKIH I SEIZMIČKIH) PODLOGA, KAO I VRŠENJA GEOTEHNIČKIH ISTRAŽNIH RADOVA I DRUGIH ISPITIVANJA</p> <p>Prije izrade tehničke dokumentacije shodno članu 7. Zakona o geološkim istraživanjima ("SI.list RCG", br.28/93, 27/94, 42/9) i ("SI.list CG", br.26/07, 28/11) izraditi Projekat geoloških istraživanja tla za predmetnu lokaciju i Elaborat o rezultatima izvršenih geoloških istraživanja.</p>	
18	POTREBA IZRADE URBANISTIČKOG PROJEKTA	
	/	
20	ZA ZGRADE URBANISTIČKO-TEHNIČKI USLOVI SADRŽE I URBANISTIČKE PARAMETRE	
	Oznaka urbanističke parcele	UP 87 UP 89
	Površina urbanističke parcele	342 m ² 327 m ²
	Maksimalni indeks zauzetosti	0,35 0,35
	Maksimalni indeks izgrađenosti	0,60 0,60
	Bruto građevinska površina objekta (max BGP)	120 m ² 114m ²

	Bruto razvijena građevinska površina objekta (max BRGP)	205 m ²	196m ²
	Maksimalna spratnost objekta	P+1+Pk	P+1+Pk
	Maksimalna visinska kota objekta		
Parametri za parkiranje odnosno garažiranje vozila			
<p>Potreban broj parking mjesta obezbjediti u okviru parcele. Parkiranje i garažiranje vozila za celokupan kapacitet objekata mora se obezbjediti u okviru parcele (u podzemnim garažama ili na neizgrađenim djelovima parcele), po normativu 1PM po jednoj stambenoj jedinici ili apartmanu. Uslov za obezbeđenje prostora za parkiranje vozila na sopstvenoj građevinskoj parceli, izvan površine javnog puta je 1 parking mjesto po jednoj stambenoj jedinici ili apartmanu.</p>			
Smjernice za oblikovanje i materijalizaciju, posebno u odnosu na ambijentalna svojstva područja			
<p>Osnovni oblik objekata Prilikom oblikovanja objekta težiti svedenim jednostavnim formama po ugledu na zatečene tradicionalne forme kamenih kuća, pravougaonih oblika, ili razvijenih formi osnovnog oblika. Podržava se komponovanje većeg broja osnovnih volumena (kubusa) I aneksa. Arhitektonsko oblikovanje treba sprovesti pravilnom organizacijom osnove i korišćenjem elemenata kao što su tremovi, natkrivene terase, nadstrešnice, strehe itd. Uslovi koja treba poštovati odnose se na sve objekte i sve ambijente naselja.</p> <p>Materijalizacija fasada Sugerise se primjena prirodnih lokalnih građevinskih materijala – građevinskog kamena za oblikovanje fasada, zidanje prizemnih djelova objekata, podzida, stepeništa. Primjena kamena obavezna je i prilikom uređenja slobodnih površina na parceli I prilikom uređenja šetališta pored mora i duž vodenih tokova. Primijenjeni materijali moraju biti kvalitetni trajni i vizuelno nenametljivi, odnosno kamene ili bijelo bojene fasade, sa manjim proporcionalnim otvorima. Kompozicija fasade, otvora i ukrasa na fasadi treba da bude jednostavna sa pravougaonim otvorima. Primjena stubova i polustubova na fasadama se ne preporučuje. Zabranjena j upotreba imitacija i pseudoimitacija stubova u stilovima nekih od klasičnih stilskih redova (jonski, dorski, korintski, toskanski i sl.) Materijalizacija glavnih fasada je dozvoljena savremenim i tradicionalnim materijalima (kamen)neutralnih svijetlih boja. Bočne fasade mogu biti obložene kamenom, ili bijele boje. Novogradnja treba da oslikava vrijeme u kom je nastala, ali sa poštovanjem prostorno-vizuelne komponente starog dijela naselja, tj. ne smije biti nametljiva. Postojeći objekti koji svojim izgledom i bojama na fasadi narušavaju izgled naselja moraju u roku koji propiše nadležni organ uprave, prilikom rekonstrukcije, adaptacije i drugih radova na objektu izvršiti bojenje fasade neutralnim tonovima, i upotrebom korektivnog zelenila prikriti elemente koji odstupaju od osnovnih principa uređenja naselja Žabljak. Identifikaciju ovih objekata poželjno je sprovesti kroz odgovarajuću studiju nadležnih institucija zaštite i organa uprave.</p> <p>Uljepšavanje dvorišnih fasada U mnogim slučajevima dvorišne fasade i kalkani objekata učestvuju u formiranju slike naselja. Da bi se ovim ambijentima posvetilo više pažnje, potrebno je da dvorišne fasade I bočne vidne fasade budu na adekvatan način, u duhu ovih uslova obrađene. Preporučuju se tradicionalno jednostavne i neupadljive, bijele, obložene kamenom ili drvetom.</p> <p>Sprečavanje kiča Novi ambijent, objekat i sl. ne smiju se formirati na bazi onih elemenata i kompozicija koji vode ka kiču, kao što su lažna postmodernistička arhitektura, napadni folklorizam, istorijski etnoelementi drugih sredina (balustrade, ukrasne figure i gipsarski radovi). Pseudo arhitektura</p>			

zasnovana je na prefabrikovanim stilskim betonskim, plastičnim, gipsanim i drugim elementima, dodavanje lažnih mansardnih krovova (tzv. šubara, kapa), arhitektonski nasilno pretvaranje ravnih krovova u kose (tzv. ukrovljavanje) itd.

Upotreba korektivnog zelenila

Poželjna je upotreba korektivnog zelenila tamo gdje druge mjere nisu moguće. Upotreba zelenila za korekciju likovno arhitektonskih nedostataka postojećih objekata je prihvatljiva i preporučuje se. U tom smislu se podržava vertikalno ozelenjavanje, ozelenjavanje krovova, primjena puzavica i sl.

Upotreba materijala i boja

U obradi fasada koristiti prirodne materijale – drvo i kamen. U slučaju obrade veštačkim materijalima, (demit fasada-malter) koristiti obavezno bijelu boju. Kod primjene materijala u završnoj obradi fasada voditi računa o otpornosti na atmosferske uticaje. Za zidanje i oblaganje kamenom koristiti autohtoni kamen, a zidanje i oblaganje vršiti na tradicionalni način.

Uljepšavanje javnih prostora

Primarni pravac djelovanja je prepoznavanje tradicionalnih formi i njihova implementacija u novoformirano tkivo.

Ovdje se pri tom ne misli na puko kopiranje prošlosti, već na racionalno prepoznavanje osnovnih zakonitosti lokalne graditeljske prakse.

Oblikovanje krovova, vrste materijala krovnog pokrivača

Očuvanje autohtonih elemenata u oblikovanju trebalo bi maksimalno poštovati.

Osnovni oblik je složeni krov pokriven biber crepom ili limom. Krov objekta projektovati kao kos (viševodan) sa nagibom 35 do 75°.

Izuzetno važan element je krovni pokrivač čiji izbor proističe iz lokalne tradicije.

Krovni materijal može biti od lima braon, zelene i crne boje (tamne nijanse) i biber crep. Najmarkantniji element durmitorske kuće je visoki četvorovodni krov, koji se svojim oblikom približava obliku piramide.

Građenje novih objekata, kao i radovi na rekonstrukciji starih, treba da budu takvi da se sačuva tipična arhitektura naselja i ostvari homogena izgradnja.

Poštovanje izvornog arhitektonskog stila

Postojeći arhitektonski stil se mora poštovati prilikom gradnje, nadgradnje, dogradnje, adaptacija i sl. Prilikom dodavanja bilo kakvih dijelova na postojeće građevine, ili prilikom njihove adaptacije - doziđivanje, nadziđivanje, zatvaranje i otvaranje raznih dijelova, mijenjanje krova i sl, potrebno je da svi novi dijelovi i radovi budu izvedeni u arhitektonskom stilu u kome je izgrađena postojeća zgrada. Nije dozvoljena promjena stila građenja.

Izvorna fasada se mora očuvati prilikom prerada i popravki. Arhitektonska i koloristička rješenja fasada, koja se predlažu prilikom rekonstrukcije moraju da odgovaraju izvornim rješenjima. Nije dozvoljena koloristička prerada, oživljavanje, dodavanje boja i ukrasa koji nisu postojali na originalnom objektu, izmišljanje nove fasade i sl.

Ograđivanje

Urbanističke parcele mogu se ograđivati funkcionalnom i estetskom ogradom čija visina može biti maksimalno 0,60m (ukoliko je ograda zidana), odnosno 1,4m (ukoliko je ograda transparentna).

Ulična ograda može se postaviti na regulacionoj liniji ili na povučenoj prednjoj građevinskoj liniji objekta.

U slučajevima kada se ograde postavljaju na regulacionoj liniji, a građevinska linija je povučena u dubinu parcele, ograde treba da su transparentne (prozračne), maksimalne visine 1,4m, s tim da parapet ograde do visine 0,6m (računajući od kote trotoara) može biti zidan (opeka, kamen, beton). Zidane i druge vrste ograde postavljaju se tako da ograda, stubovi ograde i kapije budu na urbanističkoj parceli koja se ograđuje. Bočne i zadnja strana parcele mogu se ograđivati i „živom“ zelenom ogradom koja se sadi u osovini granice parcele, transparentnom ili zidanom ogradom max. visine 1,4m, tako da stubovi ograde budu na zemljištu vlasnika parcele koja se ograđuje.

Vrata i kapije na uličnoj ogradbi ne mogu se otvarati van regulacione linije, već isključivo prema dvorištu.

Uslovi za unapređenje energetske efikasnosti

	<p>Opšte preporuke za povećanje energetske efikasnosti postojećih i novih objekata</p> <p>Primarni faktori:</p> <ul style="list-style-type: none"> • postići maksimalnu toplotnu izolaciju, strukturalnu kompaktnost i eliminisati toplotne mostove. Sve komponente opne objekta moraju biti izolovane sa vrijednošću koeficijenta k ispod 0,15 W/(m²K), što se postiže debljinom izolacije između 25 i 40 cm. • prozori moraju imati trostruko staklo i izolovane okvire uz koeficijenta k manji od 0,80 W/(m²K), uključujući okvir prozora, i g vrijednost 0,5 (ukupna prozornost solarne energije) za stakla. • postići hermetičnost objekta što se provjerava kroz rezultat kompresorskog testa vrata koji mora biti manji od 0,6 izmjena vazduha na sat. <p>Sekundarni faktori:</p> <ul style="list-style-type: none"> • svjež i hladan vazduh može biti prethodno grijan zimi i hlađen ljeti putem izmjenjivača geotermalne toplote (energetski bunar). • pasivno korišćenje solarne energije koje se postiže južnom orijentacijom i izbjegavanjem sijenki zimi štedi energiju za grijanje. • zahtijevana energija za dobijanje tople vode može biti proizvedena pomoću solarnih kolektora (energetski zahtjevi za pumpom za cirkulaciju 40/90 W/l). Ljeti, toplotna pumpa može se takođe koristiti za energetski efikasno hlađenje. Mašine za pranje suda i za pranje veša mogu biti spojene sa toplom vodom u cilju uštede energije potrebne za proces grijanja. <p>Ovi uslovi se preporučuju prilikom izgradnje i rekonstrukcije objekata u obuhvatu DUP-a u cilju stvaranja uslova za održivi razvoj naselja.</p> <p>Rješenja koja mogu da se primenjuju u praksi u cilju zaštite od preteranog osvetljenja objekata su:</p> <ul style="list-style-type: none"> • arhitektonska geometrija: zelenilo, tremovi, strehe, nadstrešnice, balkoni i dr. • elementi spoljašnje zaštite od sunca: pokretni i nepokretni brisoleji, spoljašnje žaluzine, roletne i sl. • elementni unutrašnje zaštite od sunca: roletne, žaluzine, zavese i dr. • elementi unutar stakla za unutrašnju zaštitu od sunca i usmjeravanje svjetla: holografski elementi, reflektujuća stakla i folije, staklo koje usmjerava svjetlo, staklene prizme i dr. <p>Kod gradnje nove kuće važno je već u fazi idejnog projektovanja u saradnji sa projektantom predvideti sve što je potrebno da se dobije kvalitetna i optimalna energetski efikasna kuća:</p> <ul style="list-style-type: none"> • Analizirati lokaciju, orijentaciju i oblik kuće; • Primjeniti visok nivo toplotne zaštite cele spoljne fasade i krova; • Iskristiti toplotne dobitke od Sunca i zaštititi se od preteranog osunčanja; • Koristiti energetski efikasan sistem grejanja, hlađenja i ventilacije te ga kombinovati sa obnovljivim vidovima energije. <p>Zaštita od Sunca i pasivna sunčana arhitektura.</p> <p>Preterano zagrevanje ljeti treba sprečiti sredstvima za zaštitu od sunca, usmeravanjem dnevnog svetla, zelenilom prirodnim provetravanjem i sl. Zbog delotvorne zaštite od preintezivnog osvetljenja primenjuju se sledeća rešenja:</p> <ul style="list-style-type: none"> • Arhitektonska geometrija: zelenilo, tremovi, strehe, nadstrešnice, balkoni i dr. • Elementi spoljašnje zaštite od Sunca: razni pokretni i nepokretni brisoleji, spoljne žaluzine, roletne, tende, inteligentna pročelja, savremena zastakljivanja i dr. • Elementi unutrašnje zaštite od Sunca: roletne, žaluzine, roloi, zavese i dr. • Elementi unutar stakla za zaštitu od Sunca i usmeravanje svetla: holografski elementi, reflektujuća stakla i folije, staklo koje usmerava svetlo, staklene prizme. <p>Sistemi gijanja, ventilacije i klimatizacije.</p> <p>U pogledu korišćenja obnovljivih izvora energije, projektom se mora omogućiti optimalno pasivno korišćenje sunčeve energije, dnevno osvetljenje, prirodna ventilacija, noćno hlađenje i korišćenje toplote tla. Uz to je potrebno razmotriti optimalno korišćenje solarnih kolektora, geotermalne energije, biomase i sličnih izvora.</p>
21	<p>DOSTAVLJENO:</p> <ul style="list-style-type: none"> - Podnosiocu zahtjeva - Direktoratu za inspekcijски nadzor i licenciranje - U spise predmeta

22	OBRADIVAČ URBANISTIČKO-TEHNIČKIH USLOVA:	Vesko Dedeić 
23	OVLAŠĆENO SLUŽBENO LICE:	
24		 SEKRETAR Sava Zeković 
25	PRILOZI	
	- Grafički prilozi iz planskog dokumenta;	

PREGLED URBANISTIČKIH PARAMETARA
PO ZONAMA I PARCELAMA

ZONA A							
Broj urbanističke parcele	Površina urbanističke parcele [m ²]	Planirano BGP [m ²]	Planirano BRGP [m ²]	Planirani max. indeks zauzetosti	Planirani max. indeks izgrađeni	Planirana spratnost	Planirana namjena
87	342	120	205	0,35	0,60	P+1+Pk	Stanovanje manjih gustina
89	327	114	196	0,35	0,60	P+1+Pk	Stanovanje manjih gustina

Bruto razvijena građevinska površina (BRGP) parcele (bloka, lokacije) predstavlja izgrađenu površinu objekta, koja uključuje površinu pod komunikacijama, konstruktivnim elementima, zidovima, balkonima, lođama, terasama, erkerimai dr. Ukupnu bruto razvijenu građevinsku površinu za urbanističku parcelu, blok ili zonu čini zbir površina svih objekata.

Bruto površina podzemnih etaža se uzima ili ne uzima u obzir zavisno od njene namjene:

- ukoliko je namjena podzemnih etaža poslovna (trgovina, ugostiteljstvo ili neka druga namjena čija funkcija opterećuje parcelu infrastrukturom) onda se u ukupno bruto građevinsku površinu računa i površina podzemne etaže;
- ukoliko je namjena podzemne etaže garaža, podrum ili instalaciona etaža, visine maksimalno 2,40m, onda se njena površina ne uračunava u ukupnu bruto građevinsku površinu.

U bruto razvijenu građevinsku površinu ne obračunavaju se servisni prostori neophodni za funkcionisanje podzemne garaže i tehnički sistemi objekta, za razliku od ostalih funkcionalnih celina (magacini, ostave, poslovni prostori).

5200000013



114-956-2567/2019



UPRAVA ZA NEKRETNINE

PODRUČNA JEDINICA
ZABLJAKCRNA GORA
UPRAVA ZA NEKRETNINEBroj: 114-956-2567/2019
Datum: 26.07.2019.
KO: ŽABLJAK I

Na osnovu člana 173 Zakona o državnom premjeru i katastru nepokretnosti ("Sl. list RCG" br. 29/07, "Sl. list CG" br. 73/10, 032/11, 040/11, 043/15, 037/17 i 17/18), postupajući po zahtjevu OPŠTINA, , za potrebe izdaje se

LIST NEPOKRETNOSTI 1653 - PREPIS

Podaci o parcelama									
Broj	Podbroj	Broj zgrade	Plan Skica	Datum upisa	Potes ili ulica i kućni broj	Način korišćenja Osnov sticanja	Bon. klasa	Površina m ²	Prihod
2751	3		11 31	21/10/2009	PETROVA STRANA	Livada 7. klase KUPOVINA		488	0.73
2751	4		11 31	23/11/2005	PETROVA STRANA	Livada 7. klase KUPOVINA		488	0.73
Ukupno								976	1.46

Podaci o vlasniku ili nosiocu			
Matični broj - ID broj	Naziv nosioca prava - adresa i mjesto	Prava	Obim prava
1510969260036	ANDRIJAŠEVIĆ VUKAŠIN DRAGAN POŽAREVAČKI DRUM 6/B BEOGRAD Beograd	Svojina	1/1

Ne postoje tereti i ograničenja.

Naplata takse je oslobođena na osnovu člana 17 Zakona o administrativnim taksama ("Sl. list CG, br. 18/19). Naplata naknade oslobođena je na osnovu člana 174 Zakona o državnom premjeru i katastru nepokretnosti ("Sl. list RCG" br. 29/07, "Sl. list CG" br. 73/10, 032/11, 040/11, 043/15, 037/17 i 17/18).

u Ovlašćeno lice:

Stević Gordana dipl.prav.

Datum i vrijeme: 26.07.2019. 11:56:43

2266171

1 / 1

CRNA GORA
UPRAVA ZA NEKRETNINE
PODRUČNA JEDINICA: ŽABLJAK
Broj: 285
Datum: 26.07.2019.



Katastarska opština: ŽABLJAK I
Broj lista nepokretnosti:
Broj plana: 11
Parcele: 2751/3, 2751/4

KOPIJA PLANA

Razmjera 1: 2500



4
780
500
6
591
250

4
780
500
6
591
250

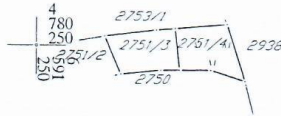

4
780
250
6
165
9

4
780
000
6
591
250

4
780
000
6
591
250

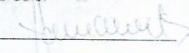
IZVOD IZ DIGITALNOG PLANA
Obradio: 

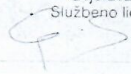
Ovjerava
Službeno lice: 

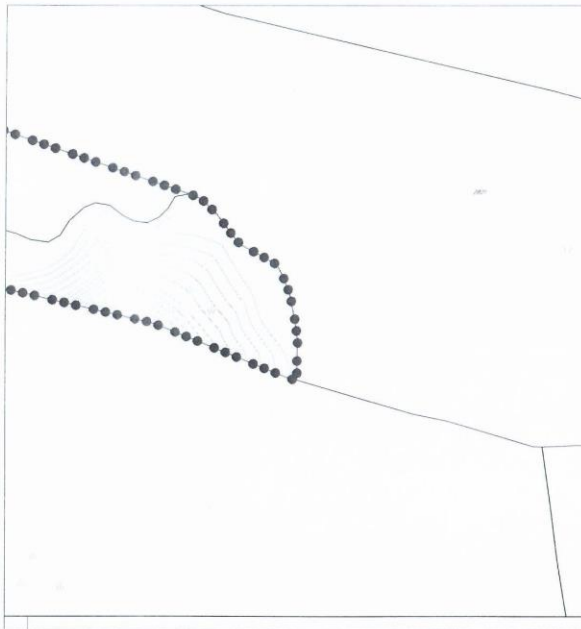

Obrađivač plana
AG infoplan



Odgovorni planer
Zoran TODOROVIC, dipl. ing. arh.

Izmjene i dopune
Detaljnog urbanističkog plana Žabljak

Odluka broj: 351/14-01-52 od 05.03.2014.

Geodetska podloga
sa granicom obuhvata plana

Razmjera 1:1000



01_b



Zoran TODOROVIC, dipl. ing. arh.



Izmjene i dopune
Detaljnog urbanističkog plana Žabljak

Odluka broj: 351/14-01-52 od 05.03.2014.

Plan namjene površina

Razmjera 1:1000



2014.

04_b

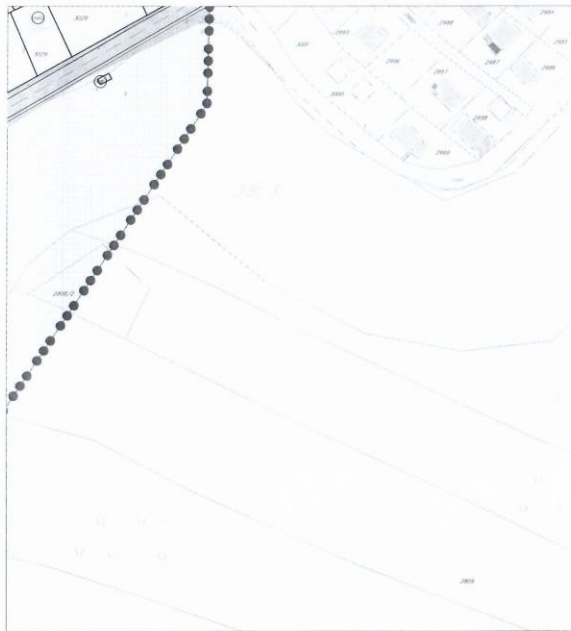

2022/1
Brj katastarske parcele

—	Granična urbanističke parcele	DS	Saobraćajna infrastr. - drumski saobr.
SM	Površine za stanovanje male gustine	AS	Auto servis
SS	Površine za stanovanje srednje gustine	ST	Stаница šćare
CD	Površine za centralne djelatnosti	JP	Javni parking i garaža
T1	Površine za turizam - hoteli	IS	Saobraćajna infrastr. - pješačke staze
T2	Površine za turizam - turistička naselja	OT	Površine telekomunikacione infrastr.
U	Površine za turizam - usluge ishrane i pica	OE	Površine elektroenergetske infrastr.
SS	Površine za školstvo i socijalnu zaštitu	OH	Površine hidrotehničke infrastrukture
Z	Površine za zdravstvenu zaštitu	GP	Površine za groblja
K	Površine za kulturu		
SR	Površine za sport i rekreaciju		
IP	Površine za industriju i proizvodnju		
MN	Površine za mješovite namjene		
PU	Površine za pejzažno uređenje - javne namjene		
T	Trg		
PUJ	Površine za pejzažno uređenje - ograničeno namjene		
PUS	Površine za pejzažno uređenje - specijalno namjene		
SZ	Šumske površine		
OKS	Zaštićena kulturna dobra - kulturno-istorijske cjeline i kompleksi		
VO	Vjerski objekti		



282.1/1

Broj katastarske parcele

— Granica urbanističke parcele



Površine za stanovanje male gustine



Površine za stanovanje srednje gustine



Površine za centralne djelatnosti



Površine za turizam - hoteli



Površine za turizam - turistička naselja



Površine za turizam - usluge ishrane i pića



Površine za školstvo i socijalnu zaštitu



Površine za zdravstvenu zaštitu



Površine za kulturu



Površine za sport i rekreaciju



Površine za industriju i proizvodnju



Površine za mješovite namjene



Površine za pejzažno uređenje - javne namjene



Trg



Površine za pejzažno uređenje - ograničene namjene



Površine za pejzažno uređenje - specijalne namjene



Šumske površine



Zaštićena kulturna dobra - kulturno-istorijske cjeline i kompleksi



Vjerski objekti



Saobraćajna infrastr. - drumski saobr.



Auto servis



Stanica žičare



Javni parking i garaža



Saobraćajna infrastr. - pješačke staze



Površine telekomunikacione infrastr.



Površine elektroenergetske infrastr.



Površine hidrotehničke infrastrukture



Površine za groblja

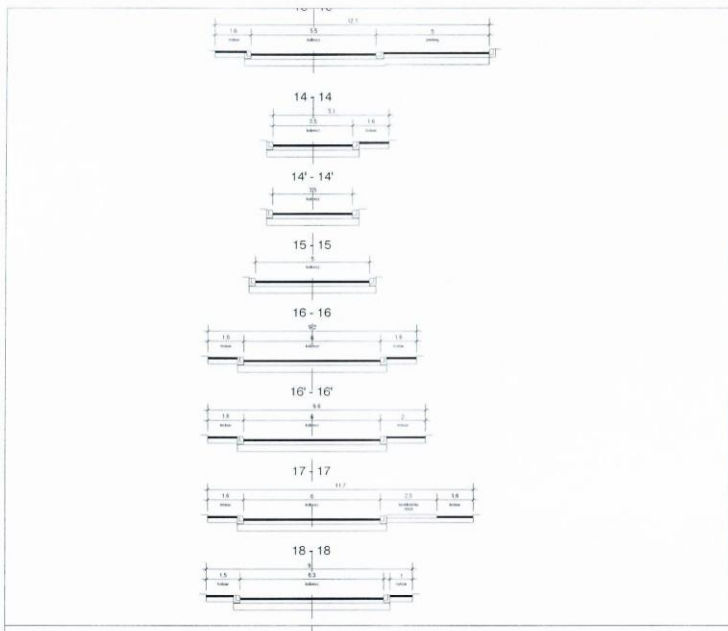

Crna Gora

Opština Žabljak

Osnovni plan
AG inoplan



Odgovorni planer
Zoran TOĐORČIĆ, dipl. ing. arh.

Izmjene i dopune
Detaljnog urbanističkog plana Žabljak

Odluka broj: 351/14-01-52 od 05.03.2014.

Plan saobraćajne infrastrukture

Razmjera 1:1000



05_b

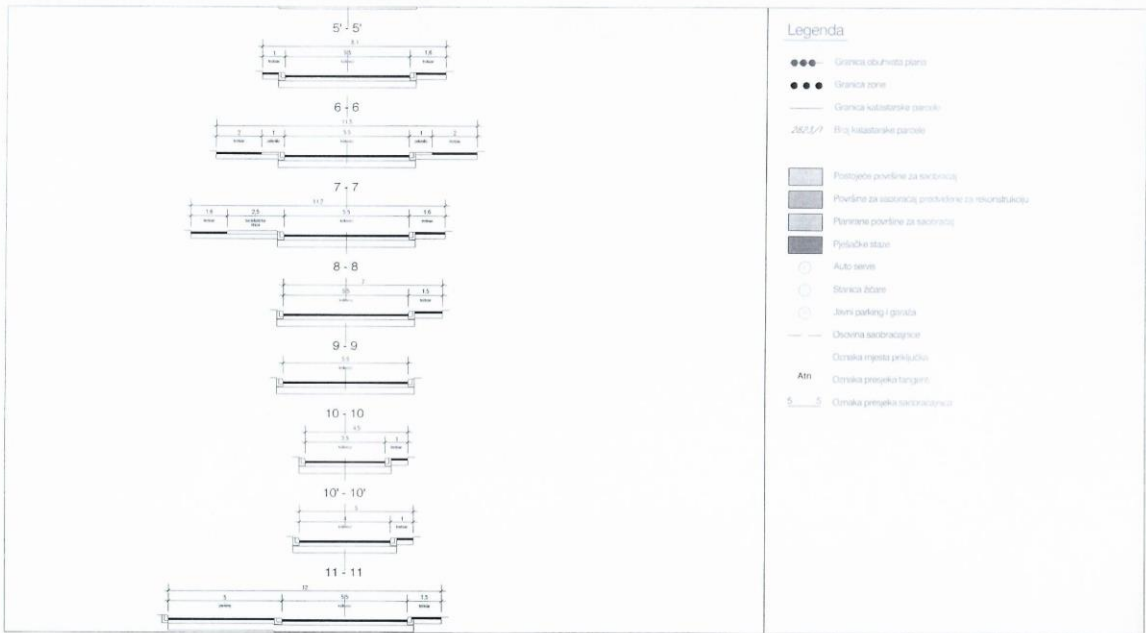



Zoran TODOROVIC, dipl. ing. arh.

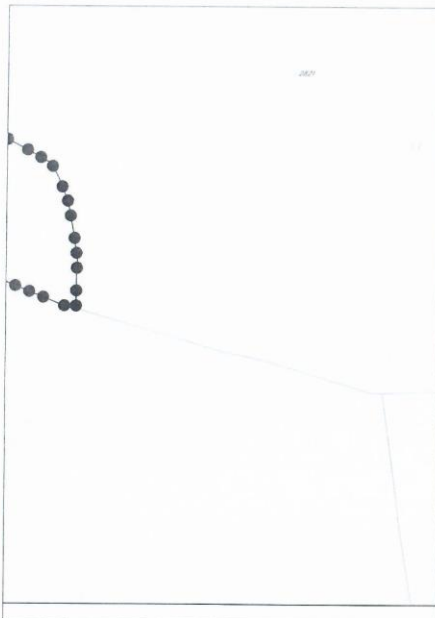

Izmjene i dopune
Detaljnog urbanističkog plana Žabljak

Odluka broj: 351/14-01-52 od 05.03.2014.

Plan parcelacije i nivelacije

Razmjera 1:1000



06_b

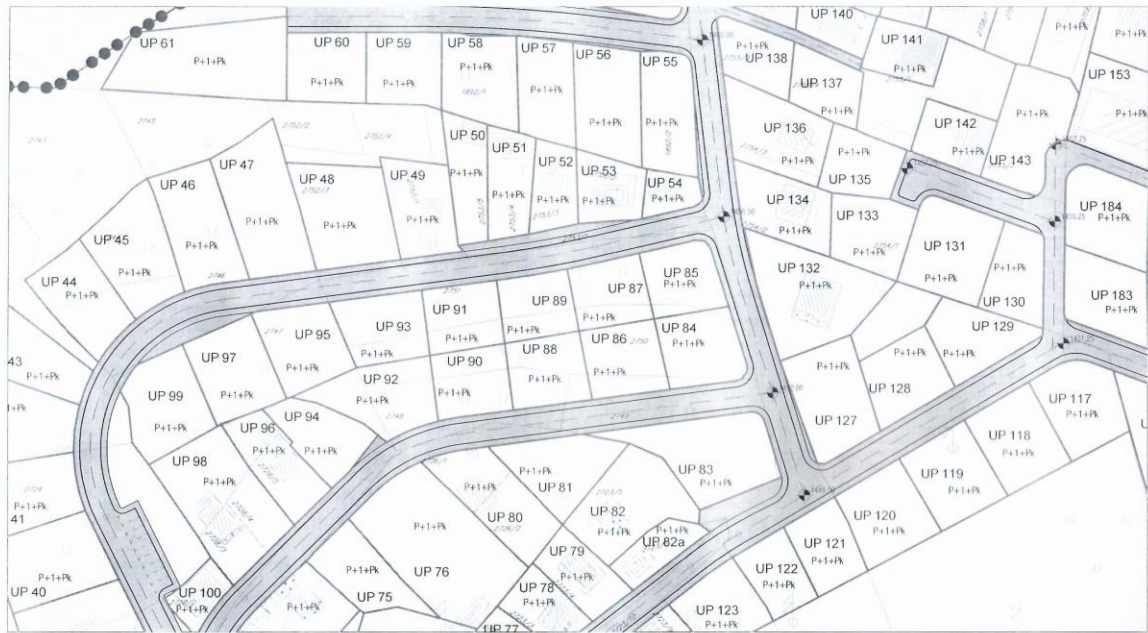

Zoran TODOROVIC, dipl. ing. arh.

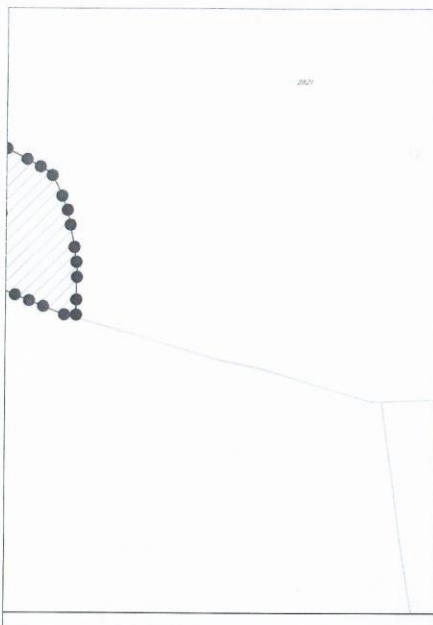

Izmjene i dopune
Detaljnog urbanističkog plana Žabljak

Odluka broj: 351/14-01-52 od 05.03.2014.

Urbanističko-tehnički uslovi
za sprovođenje plana

Razmjera 1:1000



07_b



- Granica zone
 - Granica katastarske parcelne
 - Granica katastarske parcelne
 - Granica urbanističke parcelne
 - UP n Broj urbanističke parcelne
 - UP Zn Broj urbanističke parcelne i vrste zone
 - Građevinska linija - nadzemna
 - Građevinska linija - podzemna
- | | | | |
|--|---|--|--|
| | Površine za stanovanje male gustine | | Infrastruktura infrastrukture - drinskih cesta |
| | Površine za stanovanje srednje gustine | | Auto-putevi |
| | Površine za centralnu poslovnu | | Stacionarna zona |
| | Površine za turizam - hoteli | | Javni parkingi i garaže |
| | Površine za turizam - turistička naselja | | Infrastruktura infrastrukture - putničke stanice |
| | Površine za turizam - zdravilišne i odmorne | | Površine telekomunikacione infrastrukture |
| | Površine za štitilo i socijalnu zaštitu | | Površine elektroničke infrastrukture |
| | Površine za prirodnu zaštitu | | Površine tehničke infrastrukture |
| | Površine za kulturu | | Površine za zelenilo |
| | Površine za sport i rekreaciju | | |
| | Površine za industriju i proizvodnju | | |
| | Površine za industrijske zone | | |
| | Površine za poslovanje - javne namjene | | |
| | Trošak | | |
| | Površine za poslovanje - ograničene namjene | | |
| | Površine za poslovanje - posebne namjene | | |
| | Sumirske površine | | |
| | Zaštitna kulturna dobra - kulturno-istorijske cjeline i kompleksi | | |
| | Vinski otvori | | |



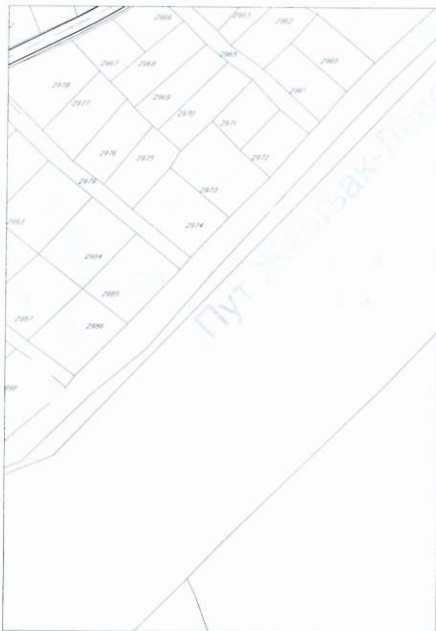

Legenda

- Granica obuhvata plana
- Granica katastarske parcele
- 2823/1 Broj katastarske parcele
- Granica urbanističke parcele
- Postojeći 35 kV elektrovod
- Postojeći elektrovod
- Planirani elektrovod
- ▲ Postojeća TS
- ▲ Planirana TS

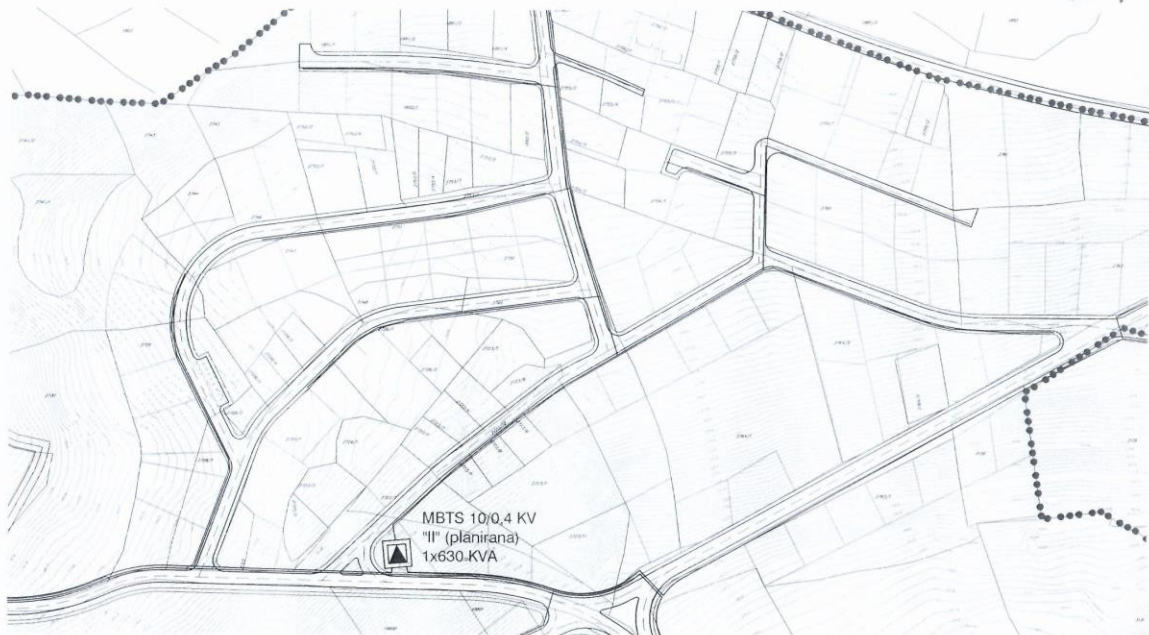



Legenda

- Granica obuhvata plana
- Granica katastarske parcele
- 2825/1 Broj katastarske parcele
- Granica urbanističke parcele
- Postojeći vodovod
- - - Planirani vodovod
- Postojeća kanalizacija
- - - Planirana kanalizacija
- PPOV
Planirano postrojenje za prečišćavanje otpadnih voda
- PS
Planirana pumpna stanica
- Postojeći kanalizacioni vod atmosferske kanalizacije
- - - Planirani kanalizacioni vod atmosferske kanalizacije



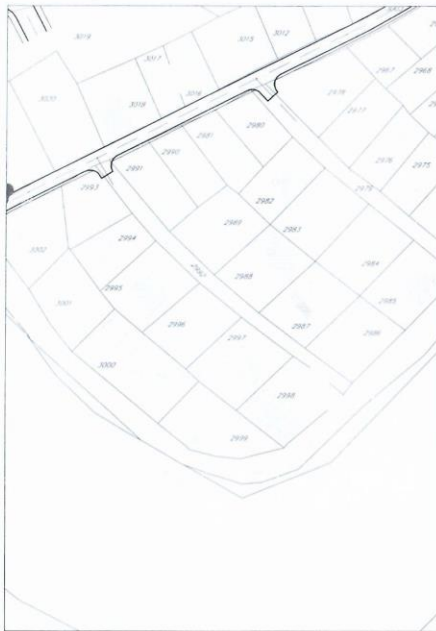

Legenda

- Granica obuhvata plana
- Granica katastarske parcele
- 2823/1 Broj katastarske parcele
- Granica urbanističke parcele
- Postojeći TK vod
- - - Planirani TK vod
- Postojeće TK okno
- Planirano TK okno





