

## URBANISTIČKO - TEHNIČKI USLOVI

	<p>CRNA GORA</p> <p>OPŠTINA ŽABLJAK</p> <p>Sekretarijat za uređenje prostora, zaštitu životne sredine i komunalno stambene poslove</p> <p>Broj: 352/19-04-165</p> <p>Žabljak:05.08.2019</p>	
1	<p>Sekretarijat za uređenje prostora, zaštitu životne sredine i komunalno stambene poslove , na osnovu člana 74. Zakona o planiranju prostora i izgradnji objekata („Sl. list CG“ br. 64/17 ) člana 1 Uredbe o povjeravanju dijela poslova Ministarstva održivog razvoja I turizma jedinicama lokalne samouprave („Sl. list CG “ br.87/18) i podnjetog zahtjeva JOVANOVIĆ ZORANA iz Herceg Novog , izdaje:</p>	
2	<p><b>URBANISTIČKO-TEHNIČKE USLOVE</b></p> <p><b>za izradu tehničke dokumentacije</b></p>	
3	<p>za igradnju objekta na urbanističkoj parceli UP 217b koju čini katastarska parcela br.2928/6 i 2928/7 KO Žabljak I, u zahvatu Detaljnog urbanističkog plana “Razvršje “ („Sl. list CG –opštinski propisi “ br.2/19)</p>	
4	<p><b>PODNOŠILAC ZAHTJEVA:</b></p>	<p><b>JOVANOVIĆ ZORAN</b></p>
5	<p><b>POSTOJEĆE STANJE</b></p>	
	<p>Prema postojećem stanju, predmetna lokacija je neizgrađena.</p>	

6	<b>PLANIRANO STANJE</b>
7.1.	<b>Namjena parcele odnosno lokacije</b>
	<p><b>SMG - stanovanje malih gustina</b> – sa djelatnostima i u nacionalnom parku podrazumjeva izgradnju objekata stanovanja sa djelatnostima, stanovanja sa okućnicama, kao i povremenog stanovanja – kuća za odmor koje mogu biti u funkciji komplementarnog turističkog smještaja.</p> <p>Parcele stanovanja poljoprivrednih domaćinstava takođe su obuhvaćene ovim vidom stanovanja, veće su površine, obuhvataju i parcele pod kulturama sa ekonomskim i stambenim dvorištem na kojima su slobodno stojeće stambene i privredne zgrade</p> <p>Na parcelama preko 350m<sup>2</sup>, pored stanovanja mogu se organizovati i uslužne djelatnosti u prizemljima objekata (suvenirnice, zanatske radnje, frizeri, kozmetičari, prodavnice ski opreme, turističke agencije i drugi slični sadržaji, s tim da udio poslovanja u okviru ovih objekata ne može prelaziti polovinu ukupne bruto građevinske površine.</p> <p>Na parcelama manjim od 300m<sup>2</sup> mogu se graditi kuće za odmor.</p> <p>U okviru svih vidova stanovanja stambeni i turistički smještaji se može organizovati u jednoj ili više smještajnih jedinica, kao kuće za iznajmljivanje ili kao apartmani.</p>
7.2.	<b>Pravila parcelacije</b>
	<p>Na području planskog dokumenta planirana je izgradnja objekata različitih namjena prema urbanističkim parametrima koji se obračunavaju u skladu sa Pravilnikom o blizern sadržaju i formi planskog dokumenta, kriterijumima namjene površina, elementima urbanističke regulacije i jedinstvenim grafičkim simbolima („Službeni list CG”, br.24/10 i 33/14), Pravilnikom o načinu obračuna površine i zapremine objekata („Službeni list CG”, br.47/13) i Crnogorskim standardom MEST EN 15221-6. Objekti se moraju graditi i rekonstruisati u skladu sa Pravilnikom o blizim uslovima i načinu prilagodavanja objekata za pristup i kretanje lica smanjene pokretljivosti i lica sa invaliditetom („Sluzbeni list Crne Gore”, br.48/13 i 44/15).</p> <p><b>Parcelacija</b></p> <p>Podjela planskog područja izvršena je na urbanističke parcele numerički označene. Urbanističkom parcelacijom poštovane su, koliko je to bilo moguće, vlasničke parcele.</p> <p>Odstupanje od granica katastarskih parcela u formiranju urbanističkih parcela vršeno je, po pravilu, zbog formiranja saobraćanih koridora.</p> <p>Oblik i veličina parcela određeni su uglavnom prema faktičkom stanju, osim u slučajevima podjele katastarskih parcela veće površine radi izgradnje u skladu sa planom utvrđenim uslovima.</p> <p>Oblik i veličina urbanističkih parcela predstavljeni su u grafičkom prilogu.</p> <p>Lokacija za izgradnju u okviru ovog planskog dokumenta može biti jedna urbanistička parcela, dio urbanističke parcele ili više urbanističkih parcela.</p> <p>Urbanističko-tehnički uslovi se formiraju na nivou lokacije, imajući u vidu urbanističku parcelu kao cjelinu. Projektovanje i izgradnja objekata na urbanističkoj parceli mogu se definisati kroz više faza, koje se moraju uklopiti i definisati kroz urbanističko-tehničke uslove na nivou</p>

	<p>urbanističke parcele.</p> <p>Kada se urbanistička parcela, koja je već određena ovim planskim dokumentom, ne podudara sa postojećom katastarskom parcelom (ili parcelama) kao i u drugim opravdanim slučajevima kada je potrebno izvršiti usklađivanje urbanističke parcele sa faktičkim stanjem na terenu, vlasništvom ili katastarskim stanjem, usklađivanje urbanističke parcele može se izvršiti kroz urbanističko – tehničke uslove.</p> <p>Na parceli se može graditi i/ili rekonstruisati jedan ili više objekata pod uslovom da su zbirni pokazatelji u skladu sa propisanim parametrima koji se primjenjuju na nivou parcele, računajući i određenu gustinu stanovanja.</p>
7.3.	<p><b>Građevinska i regulaciona linija, odnos prema susjednim parcelama</b></p>
	<p><b>Regulaciona linija</b></p> <p>Regulaciona linija u ovom dokumentu je definisana kao linija koja dijeli javnu površinu od površina predviđenih za druge namjene.</p> <p>Regulaciona linija je grafički i numerički označena.</p> <p><b>Građevinska linija</b></p> <p>Građevinska linija je ovim planskim dokumentom utvrđena kao linija na, iznad i ispod površine zemlje, definisana grafički i/ili numerički, do koje je predviđeno građenje.</p> <p>Građevinska linija na zemlji i iznad zemlje definisana je grafički. Građevinske linije ispod površine zemlje mogu biti izvan utvrđenih građevinskih linija na zemlji, mogu se, uz saglasnost susjeda, poklapati sa granicama parcele na kojoj se gradi objekat, uz isključivu obavezu i odgovornost investitora da izvođenjem radova i upotrebom objekta ne ugrozi susjedne objekte i parcele.</p> <p><b>Indeks zauzetosti</b></p> <p>Indeks zauzetosti je količnik izgrađene površine objekta (objekata) na određenoj parceli i ukupne površine parcele izražene u istim mjernim jedinicama. Izgrađena površina je definisana spoljašnjim mjerama finalno obrađenih fasadnih zidova i stubova etaže sa najvećom površinom.</p> <p>Najveći dozvoljeni indeks zauzetosti podzemne etaže ne može biti veći od indeksa zauzetosti nadzemnih etaža.</p> <p><b>Indeks izgrađenosti</b></p> <p>Indeks izgrađenosti je količnik ukupne bruto građevinske površine objekata i površine parcele (lokacije, bloka, zone) izražene u istim mjernim jedinicama. Bruto građevinska površina objekta je zbir bruto površina svih etaža objekta, a određena je spoljašnjim mjerama finalno obrađenih zidova.</p> <p>Indeks izgrađenosti je definisan kao maksimalni za svaku pojedinačnu lokaciju i urbanističku parcelu.</p> <p>U bruto razvijenu građevinsku površinu ne obračunavaju se servisni prostori neophodni za funkcionisanje podzemne garaže i tehnički sistemi objekta, za razliku od ostalih funkcionalnih</p>

cjelina (magacini, poslovni prostori).

### **Vertikalni gabarit**

Vertikalni gabarit objekta je definisan brojem etaža. Vertikalni gabarit se definiše i za podzemne i za nadzemne etaže. Etaže se definišu nazivima koji proističu iz njihovih položaja u objektu.

Nadzemne etaže su suteran, prizemlje, spratovi i potkrovlje.

Prizemlje je nadzemna etaža čija je maksimalna visina:

- a. za garaže i tehničke prostorije do 3.0 m;
- b. za stambene prostore do 3.5 m;
- c. za poslovne prostore do 4.5 m.

Kod suterana na ravnom terenu vertikalni gabarit ne može nadvisiti kotu terena više od 1.00 m konačno nivelisanog i uređenog terena oko objekta. Suteran na denivelisanom terenu je sa tri strane ugrađen u teren, s tim što se kota poda suterana na jednoj strani objekta poklapa sa kotom terena ili odstupa od kote terena maksimalno 1.00 m

Podzemna etaža je dio zgrade koji je u cjelini ispod zemlje. Podrum je podzemna etaža čiji vertikalni gabarit ne može nadvisiti relevantnu kotu terena 0.00 m. Podrum kao podzema etaža se može a ne mora graditi.

Potkrovlje je dio zgrade ispod kosog krova koji se koristi u skladu sa njenom namjenom i funkcijom, a čija je najniža svijetla visina na mjestu gdje se građevinska linija potkrovlja i spratova poklapaju 120 cm. Potkrovlje se može graditi u novoplaniranim i rekonstruisanim objektima i u tom slučaju mijenja sprat, odnosno jedni nadzemnu etažu.

### **Visinska regulacija**

Visinska regulacija definisana je spratnošću objektata gdje je visina etaža određena prema prethodno iznijetim vrijednostima.

Kota prizemlja određuje se u odnosu na kotu nivelete javnog ili pristupnog puta, i to:

- kota prizemlja novih objekata ne može biti niža od kote nivelete javnog ili pristupnog puta;
- kota prizemlja može biti najviše 1,00 m viša od kote nivelete javnog ili pristupnog puta;
- za objekte na terenu sa nagibom od ulice naniže, kota prizemlja može biti najviše 0,50m niža od kote nivelete javnog puta;
- za objekte koji imaju indirektnu vezu sa javnim putem, kota prizemlja utvrđuje se kroz urbanističke uslove prema iznijetom pristupu;
- za objekte koji u prizemlju imaju poslovnu namjenu kota prizemlja može biti maksimalno 0,20m viša od kote trotoara.

### **Parkiranje i garažiranje**

Parkiranje i garažiranje vozila se vrši u okviru urbanističke parcele svakog objekta, prema standardima koji su propisani, u sklopu:

- parkiranja na neizgrađenom dijelu parcele
- podrumskih, suterenskih prizemnih garaža.

Najveći dozvoljeni indeks zauzetosti podzemne etaže iznosi 0.80 - (80%).

Objekti se mogu graditi na urbanističkim parcelama koje su predviđene za izgradnju prema urbanističkim parametrima prikazanim u narednoj tabeli.

### **Urbanističko tehnički uslovi za stanovanje manjih gustina**

**Stanovanje manjih gustina** je planirano kao porodično stanovanje sa djelatnostima, u rubnim djelovima i u nacionalnom parku i podrazumjeva izgradnju objekata stanovanja sa djelatnostima, stanovanja sa okućnicama poljoprivrednih domaćinstava i povremenog stanovanja – kuća za odmor koje mogu biti u funkciji komplementarnog turističkog smještaja.

Veličine parcele:

- porodično stanovanje sa djelatnostima minimalna površina parcele je 350m<sup>2</sup>;
- porodično stanovanje u rubnim djelovima minimalna površina parcele je 300m<sup>2</sup>;
- porodično povremeno stanovanje – kuće za odmor minimalna površina parcele bez ograničenja.

Maksimalni urbanistički parametri

<b>Tip stanovanja</b>	<b>Indeks zauzetosti (Iz)</b>	<b>Indeks izgrađenosti (Ii)</b>	<b>Spratnost</b>
porodično stanovanje sa djelatnostima	0,30	0,6	P+1+Pk
porodično stanovanje u rubnim djelovima naselja	0,30	0,6	P+1+Pk
porodično povremeno stanovanje	0,30	0,6	P+1+Pk

Dozvoljene djelatnosti koje se mogu planirati u okviru stambene namjene su iz oblasti:

- trgovine (prodavnice svih tipova za prodaju prehrambene i robe široke potrošnje na malo i dr.);
- uslužnog zanatstva (pekarske, poslastičarske, obučarske, krojačke, frizerske, fotografske radnje, perionice vozila i druge zanatske radnje);
- poslovne djelatnosti koje se mogu obavljati u stanovima;
- uslužnih djelatnosti (knjižara, hemijska čistionica i dr.);

- ugostiteljstva (ugostiteljski objekti, smještaj turista, pansion, restoran, taverne, kafe bar, picerija i dr.);
- zdravstva (apoteka, opšte i specijalističke ordinacije, ambulante, stacionari manjih kapaciteta i sl.);
- socijalne zaštite (servisi za čuvanje dece, vrtići, obdaništa, igraonice za decu, smještaj i nega starih i iznemoglih lica i dr.);
- kulture (galerije, biblioteke, čitaonice itd.);
- zabave (bilijar sale, kladionice i sl.);
- sporta(sportski tereni, teretane, vežbaonice za aerobik, fitnes i dr.);
- poslovno-administrativnih djelatnosti (filijale banaka, pošte, predstavništva, agencije, poslovni biro);
- poljoprivrede (poljoprivredna apoteka, veterinarska stanica i sl.);
- u zoni se mogu planirati i druge djelatnosti uz uslov da ne ugrožavaju okolinu, životnu sredinu i uslove stanovanja, bukom, gasovima, otpadnim materijama ili drugim štetnim dejstvima, odnosno da su predviđene mjere kojima se u potpunosti obezbeđuje okolina od zagađenja, da imaju obezbeđene uslove priključka na komunalnu infrastrukturnu mrežu, te da su u skladu sa namjenom i kapacitetima može obezbediti potreban, pravilima propisan broj parking mesta za korisnike.

Obim djelatnosti u objektu treba da je usaglašen sa prostornim i funkcionalno-tehničkim uslovima organizacije poslovnih sadržaja u objektu i da se uklapa u kapacitete lokacije – parcele s tim da odnos stambene i nestambene namjene u objektu može biti najviše 60:40.

U zoni stanovanja nije dozvoljena:

- izgradnja benzinskih stanica, gasnih stanica zanatskih radionica (bravarskih, automehaničarskih, autolimarskih, autopraonica, vulkanizer, drvvara i sl.), proizvodni objekti male privrede, skladišta.

U jednom stambenom porodičnom objektu mogu biti organozovane najviše 4 stambene jedinice.

Maksimalna BGP individualnog stambenog objekta je najviše 500m<sup>2</sup>.

Horizontalna regulacija prema javnim površinama, poljoprivrednom i šumskim površinama i vertikalna regulacija prikazana je u grafičkim priložima.

Minimalna međusobna udaljenost slobodno stojećih objekata iznosi 2,5m od ograde susjeda za objekte stanovanja sa djelatnostima i kuće za odmor, a za objekte sa okućnicama 2,5m od ograde daljeg i 4,5m od ograde bližeg susjeda. Ne mogu se graditi poljoprivredni objekti u stambenom dijelu dvorišta.

Uslovi gradnje i uređenja: indeksima izgrađenosti je obezbeđeno da se neće dešavati obimnija izgradnja. Očekuju se radovi na izgradnji objekata u skladu sa površinom parcele, uređenje

partera i slobodnih površina kao i komercijalna izgradnja na planiranim lokacijama koja bi trebalo da stvori materijalni osnov za dalje urbano opremanje. Takođe će se dozvoljavati i nadogradnja postojećih objekata do planiranih kapaciteta

Oblikovanje i primjena materijala treba da bude u saglasnosti sa već realizovanim objektima ovoga tipa u neposrednom okruženju. Oko objekta je obavezna nivelacija i uređenje slobodnog prostora koje mora biti prilagođeno saobraćajnom rešenju, uz po potrebi omogućavanje korišćenja dijela parcele u vrijeme izgradnje saobraćajnice. To obuhvata i obavezu realizacije konačnog kolskog pristupa, mjesta za parkiranje za sve potrebe objekta i mjesta za kontejnere nakon izgradnje saobraćajnice.

Pre dobijanja upotrebne dozvole treba da budu uređene i zelene površine, dječja igrališta i javna rasveta.

Kao kompatibilni sadržaji objekata sa okućnicama u stambenom dijelu dozvoljena je izgradnja ekonomskih objekata poljoprivrednog domaćinstva, prodavnice i zanatske radnje, kao i ugostiteljski objekti i manji turistički objekti za smještaj. Na ekonomskom dijelu parcele dozvoljeni su ekonomski objekti domaćinstva i objekti u funkciji poljoprivrede i poljoprivredne proizvodnje.

Minimalni procenat zelenih površina na parceli je 40%a princip ozelenjavanja u okviru stambenih parcela dat je u uslovima za ozelenjavanje a detaljna razrada je ostavljena vlasnicima.

#### **Položaj objekta**

Građevinska linija, koja određuje položaj objekta u odnosu na regulacionu liniju definisana je za svaku urbanističku parcelu u grafičkom dijelu planskog dokumenta.

Za slobodnostojeći stambeni objekat, rastojanje osnovnog gabarita objekta (bez ispada) od granice parcele sa bočnim susjedom je:

- minimalno 1,5m, stim da je visina parapeta na otvorima naspramnih fasada minimalno 1,5m (kod stepenišnog zida dozvoljavaju se fiksni neprozirni stakleni zidovi bez parapeta) ili
- minimalno 2,5m, s tim da je visina parapeta na otvorima naspramnih fasada minimalno 0,0m.

Za dvojne stambene objekte, minimalno rastojanje od granice susjedne građevinske parcele na bočnom dijelu dvorišta je 3,0m.

Za prvi ili posljednji objekat u neprekinutom nizu najmanje dozvoljeno rastojanje osnovnog gabarita objekta od granice parcele bočnog susjeda je 1,5m.

Izuzetno daljenost bočnog građevinskog linije objekta od granice susjedne parcele, može biti manja u saglasnosti susjeda.

Krovovi objekata su obavezno kosi, sa kosim složenim ili viševodnim krovom ili drugom kompozicijom složenih krovova nagiba (35° do 70°), sa funkcionalnim akcentima.

Dozvoljena je izgradnja podrumskih i suterenskih etaža koje ne postoje smetnje geotehničke i hidro tehničke prirode.

Ukopanagaražamožeda imaslobodnuvisinuuzavisnostiodsistemaparkiranjaaakojesuterens

kaiukopanasatristranenesmijeimativisinuvećuod 2,40m.

**PovršinapodrumskeisuterenskeetaženeulaziuobračunBRGPukolikosekoristikaogar ažni prostorilitehničkaprostorija.**

**Za urbanističke parcele sa namjenom stanovanja manjih gustina važi pravilo da je dozvoljena izgradnja više objekata u skladu sa urbanističkim parametrima (indeks zauzetosti, indeks izgrađenosti, spratnost, građevinska linija) i pravilima građenja. Maksimalna BGP individualnog stambenog objekta je najviše 500m<sup>2</sup>.**

### **Ograđivanje**

Urbanističke parcele mogu se ograđivati funkcionalnom i estetskom ogradom čija visina može biti maksimalno 0,60m (ukoliko je ograda zidana), odnosno 1,4m (ukoliko je ograda transparentna).

Ulična ograda može se postaviti na regulacionoj liniji ili na povučenoj prednjoj građevinskoj liniji objekta.

U slučajevima kada se ograde postavljaju na regulacionoj liniji, a građevinska linija je povučena u dubinu parcele, ograde treba da su transparentne (prozračne), maksimalne visine 1,4m, s tim da parapet ograde do visine 0,6m (računajući od kote trotoara) može biti zidan (opeka, kamen, beton).

Zidane i druge vrste ograde postavljaju se tako da ograda, stubovi ograde i kapije budu na urbanističkoj parceli koja se ograđuje.

Bočne i zadnja strana parcele mogu se ograđivati i „živom“ zelenom ogradom koja se sadi u osovini granice parcele, transparentnom ili zidanom ogradom max. visine 1,4m, tako da stubovi ograde budu na zemljištu vlasnika parcele koja se ograđuje.

Vrata i kapije na uličnoj ogradi ne mogu se otvarati van regulacione linije, već isključivo prema dvorištu.

### **Obezbeđivanje pristupa parceli i prostora za parkiranje vozila**

Potreban broj parking mjesta obezbjediti u okviru parcele.

Parkiranje i garažiranje vozila za celokupan kapacitet objekata mora se obezbjediti u okviru parcele (u podzemnim garažama ili na neizgrađenim djelovima parcele), po normativu 1PM po jednoj stambenoj jedinici ili apartmanu.

Pristup parceli po pravilu je riješen sa javnog puta – ulice i to kada je parcela direktno oslonjena na javnu površinu, ili indirektnom vezom sa javnim putem, preko privatnog prolaza, s tim da njegova širina ne može biti manja od 2,5m.

U cilju obezbeđenja uslova pristupa dvorištu parcele i objektima izgrađenim u zaljeđu parcele, obezbijediti na dijelu bočnog dvorišta prolaz pored objekta minimalne širine 2,5m (preporučeno 3,0m).

7

**PREPORUKE ZA SMANJENJE UTICAJA I ZAŠTITU OD ZEMLJOTRESA, KAO I DRUGE USLOVE ZA ZAŠTITU OD ELEMENTARNIH NEPOGODA I TEHNIČKO-TEHNOLOŠKIH I DRUGIH NESREĆA**



Tehničkom dokumentacijom predvidjeti mjere zaštite od požara shodno propisima za ovu vrstu objekata. U cilju zaštite od elementarnih nepogoda postupiti u skladu sa Zakonom o zaštiti i spašavanju ("Sl.list CG" br.13/07, 05/08, 86/09, 32/11 i 54/16) i Pravilnika o mjerama zaštite od elementarnih nepogoda ("Sl.list RCG" br.8/93) i Zakona o zapaljivim tečnostima i gasovima ("Sl.list CG" br.26/10 i 48/15).

### **Seizmička aktivnost**

Seizmička aktivnost sjevernog regiona Crne Gore (kome pripada područje opštine Žabljak) umjerenog je intenziteta (registrovani zemljotresi do 7°MCS skale), za razliku od seizmički izuzetno aktivnih zona u središnjem i Južnom regionu Crne Gore (primorski region, tj. područja Ulcinja, Bara, Budve i Boke Kotorske, odnosno Podgoričko-danilovgradski pojas u kojima su mogući maksimalni intenziteti zemljotresa do 9°MCS). Prostor žabljačke opštine pripada zoni 7° i 8° MCS, što znači da je relativno stabilan i pogodan za gradnju skoro svih vrsta objekata (na području opštine zemljotresi sedmog stepena mogu se očekivati u zapadnom i jugozapadnom dijelu opštine – u naseljima Pošćensko-komarskog kraja, dok se seizmički potresi osmog stepena mogu očekivati u ostalom dijelu opštine – područje Sinjajevine, Šaranaca i kanjonske doline rijeke Tare). Najbliža seizmogeno zona ovom području nalazi se u neposrednoj okolini Berana koja može generisati zemljotrese sa maksimalnim intenzitetom do 8° MCS skale.

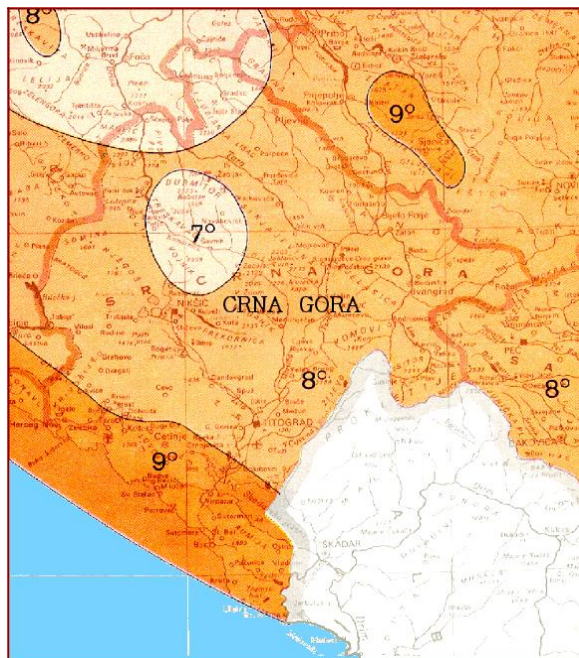

*Privremena seizmološka karta teritorije SFRJ (dio za Crnu Goru) sa elementima očekivanog maksimalnog intenziteta zemljotresa, za povratni period od 500 godina (1987. godina).*

Šire posmatrano, seizmičku aktivnost Crne Gore definišu pojedinačna seizmogeno žarišta i brojne seizmogene zone neposrednog okruženja (južna i jugoistočna Srbija, jugoistočna Hrvatska, istočna Hercegovina, sjeverna Albanija). Seizmička aktivnost sjevernog regiona Crne Gore (kome pripada područje opštine Žabljak) umjerenog je intenziteta (registrovani zemljotresi do 7° MCS skale), za razliku od seizmički izuzetno aktivnih zona u središnjem i Južnom regionu Crne Gore (primorski region, tj. područja Ulcinja, Bara, Budve i Boke Kotorske, odnosno Podgoričko-danilovgradski pojas u kojima su mogući maksimalni intenziteti zemljotresa do 9° MCS skale).

Na osnovu geološkog sastava i tektonskog sklopa ovog terena kao i poznavanja geomorfološke građe, vršena su makro i mikrosezmička istraživanja šireg i užeg područja Žabljaka, na osnovu čega je urađena karta mikrosezmičke rejonizacije na području GUP-a Žabljak. Na bazi navedenih istraživanja i naznačene karte, ovaj teren pripada zoni 7° i 8° MCS skale, što znači da je relativno stabilan i pogodan za gradnju skoro svih vrsta objekata.

Za očekivane maksimalne intenzitete zemljotresa postoji čitav niz uputstava i standarda koji se primjenjuju pri projektovanju, građenju i održavanju konkretnih građevinskih objekata, u skladu sa stepenom seizmičnosti terena.

#### **Klimatske karakteristike**

Žabljački kraj se nalazi u zoni planinskog kontinentalnog klimatskog pojasa. U Naselju Žabljak neznatno se osjeća primorski klimatski uticaj i uglavnom ima umjeren - kontinentalne klimatske odlike, modificovane reljefom koji klimu planinske okoline Žabljaka čini kontinentalno-planinskom i subplaninskom.

Područje Žabljaka spada u područja velike oblačnosti, posebno povećana u hladnom dijelu godine.

Žabljačko područje prima godišnje prosječno do 2200mm padavina. Padavine su ravnomjerno raspoređene tokom godine, izraženije su zimi nego ljeti, dok su jul i avgust najsušniji mjeseci.

Raspored vazdušnih strujanja pored opšte cirkulacije modificovan je lokalnim uslovima. Najučestaliji vjetrovi su sjeverni (25,4%) i južni (22,6 %), a česti su i zapadni i sjeverozapadni vjetrovi (22,6%), dok ostali duvaju znatno ređe.

S obzirom na morfološke karakteristike područja i određene prirodne zakonomernosti klimatske karakteristike na planskom području predstavljaju istovremeno i potencijal i ograničenje razvoja ovog područja koji se ogleda u sledećem:

- Veliki broj dana u toku godine sa snježnim pokrivačem, koji često prelazi debljinu i od 1m, potencijal je za razvoj zimskog skijališnog turizma;
- Nepovoljni klimatski uslovi tokom zimskog i proljećnog perioda godine (izuzetno niske temperature vazduha sa pojavom mrazova, velika oblačnost, snježni nameti, otapanje snježnog pokrivača u proljećnim mjesecima) utiču na dostupnost pojedinih zona i otežano funkcionisanje normalnih aktivnosti stanovnika stalno nastanjenih u ovim područjima;

Povoljniji klimatski uslovi koji vladaju tokom ljetnjih mjeseci utiču na mogućnost odvijanja

raznovrsnih turističkih programa;

Prema podacima Hidrometeorološkog zavoda srednje vrijednosti klimatskih parametara u periodu 1961-1990 godine za Žabljak - godišnji prosjek je sledeći:

Relativna vlažnost 78 (%)

Horizontalna vidljivost 18.4 (km)

Oblačnost 5.8

Pritisak (mb) 834.8

Količina padavina (mm) 1493.6

Temperatura vazduha (°C) 4.6

Trajanje sisanja sunca (h) 1921.2

Srednja minimalna temperatura (°C) 0

Srednja maksimalna temperatura (°C) 9.8

Napon vodene pare (mb) 7.3

Broj dana sa padavinama 173

Broj letnjih dana 8

Broj tropskih dana 0

Broj tropskih noći 0

Broj mraznih dana 167

Broj ledenih dana 44

Prema najnovijim podacima na području Crne Gore 2016. je bila godina sa temperatura iznad klimatske normale. Prema raspodjeli percentila temperatura vazduha se kretala u kategoriji vrlo toplo i ekstremno toplo dok se količina padavina kretala u kategorijama normalno, kišno i vrlo kišno. Srednja temperatura vazduha se kretala od 7 °C na Žabljaku do 18.2 °C u Budvi, dok je u Podgorici bila 17.1 °C. Odstupanja srednje temperature vazduha su bila iznad vrijednosti klimatske normale (1961-1990. godina) i kretala su se od 1 °C u Ulcinju do 3.1 °C u Rožajama, dok je Podgorici je za 1.5 °C bilo toplije od klimatske normale. Maksimalna visina sniježnog pokrivača izmjerana je na Žabljaku 17. januara od 51 cm.

Maksimalna visina sniježnog pokrivača 2017 izmjerana je na Žabljaku 19. januara i iznosila je 70 cm, a srednja temperatura vazduha je bila 6,5°C .

Klimatski ektremi

2015.godine maksimalna visina sniježnog pokrivača izmjerana je na Žabljaku 6.marta od 156cm, srednja temperatura vazduha 2015. godine Žabljak 7.2 a dotadašnji maksimum 7.6 (2014.)

24-časovne padavine (l/m2) 207.4 izmjerene 18-11-1968

minimalna dnevna temperatura na 2 m (°C) -26.4 25-1-1963

maksimalna 32.4°C 23-8-2007

visina sniježnog pokrivača 230 (cm) 28-2-2005

### **Smjernice za zaštitu od interesa za odbranu zemlje**

Područje planskog dokumenta prema površini i namjeni na spada u kategorije koje mogu imati značaja za zaštitu od interesa za odbranu zemlje.

### **Smjernice za sprečavanje i zaštitu od prirodnih katastrofa**

Planom su utvrđene osnovne koncepcije, smjernice i rešenja za organizaciju, uređenje i izgradnju prostora, kao preduslov za zaštitu stanovništva, fizičkih struktura, drugih materijalnih dobara i prirodnih resursa, od ugrožavanja.

Od posebne je važnosti dosledna primjena postojećih tehničkih propisa za projektovanje i građenje u seizmičkim područjima.

Prosječna gustina izgradnje je manja od one koja se predviđa po uobičajenim urbanističkim normativima, a planiran je otvoreni sistem izgradnje. Predviđeni objekti su niske spratnosti.

Gabariti u osnovi objekata treba da imaju, po mogućnosti, pravilne geometrijske forme. To su forme simetrične u odnosu na glavne ose objekata, kao na primjer, pravougaona, kvadratna i slično.

Objekate koji imaju složene gabarite u osnovi i čiji pojedini djelovi imaju različite spratnosti, kao što je ovdje slučaj sa objektom hotela, treba seizmičkim dilatacionim fugama podijeliti tako da pojedini djelovi imaju pravilne forme u osnovi i po visini i tako omogućiti projektovanje zasebnih konstruktivnih jedinica.

Kada se sanacijom i ojačanjem postojećih objekata vrši nadgradnja objekta, preporučuje se izbjegavanje izmjena konstruktivnog sistema postojećeg objekta. Za svaku intervenciju takve vrste, potrebno je izvršiti predhodnu statičku i seizmičku analizu objekta, sa ciljem obezbjeđivanja dokaza o mogućnosti nadgradnje. Najbezbjedniji oblici nadgradnje podrazumjevaju ponavljanje postojećeg statičkog sistema na objektu, a ukoliko on ne zadovoljava propisane seizmičke uslove, potrebno je postojeću konstrukciju dovesti u kategoriju seizmički ispravne, odnosno, primjeniti sanaciju naknadnim seizmičkim ojačanjima, horizontalnim i vertikalnim serklažima.

Na planskom području moguća je gradnja objekata različite spratnosti, uz primjenu standardnih građevinskih materijala za konstrukcije i oblikovanje objekata. Takođe mogu biti zastupljeni različiti konstruktivni sistemi. Kod zidanih konstrukcija preporučuje se primjena zidarije, ojačane sa horizontalnim i vertikalnim serklažama i armirane zidarije različitog tipa. Običnu zidariju, samo sa horizontalnim i vertikalnim serklažama može se primjenjivati za objekte manjeg značaja i manje visine (do 2 etaže).

Temelje projektovati tako da se eliminišu diferencijalna slijeganja, sa dva ili više načina temeljenja na istom objektu izbegavati, osim ako se svaki način temeljenja primjenjuje pojedinačno po konstruktivnim jedinicama.

	<p>Treba obezbijediti dovoljnu krutost temeljne konstrukcije, a posebno na spojevima temeljnih greda sa stubovima konstrukcije.</p> <p>U oblasti zaštite, otkrivanja i sprječavanja opasnosti od prirodnih nepogoda, požara, tehničko-tehnoloških i drugih nesreća, kao i spašavanja građana i materijalnih dobara ugroženih njihovim djelovanjem postupati u skladu sa Zakonom o zaštiti i spašavanju ("Službeni list RCG" 13/2007) i podzakonskim aktima.</p>
8	<p><b>USLOVI I MJERE ZAŠTITE ŽIVOTNE SREDINE</b></p>
	<p><b>Smjernice za zaštitu životne sredine</b></p> <p>Koncept zaštite, očuvanja i unapređenja životne sredine usmjeren je na uspostavljanje održivog upravljanja prirodnim vrijednostima, prevenciji, smanjenju i kontroli svih oblika zagađivanja.</p> <p>Prevencija zagađenja i ugrožavanja životne sredine predpostavlja: 1) utvrđivanje jasnih tehničko-tehnoloških uslova u pogledu lociranja potencijalnih zagađivača, kroz obaveznu izradu studija procjena uticaja; i 2) poštovanje režima očuvanja i korišćenja područja zaštićenih prirodnih dobara, izvorišta vodosnabdijevanja, šuma, poljoprivrednog zemljišta, javnih zelenih površina, rekreacionih područja, koji su utvrđeni planom širih teritorijalnih, a na osnovu odgovarajućih zakonskih akata i predmetnih programa.</p> <p>U cilju obezbjeđenja održivog razvoja, neophodno je poštovati ekološke odrednice pri izgradnji objekata i infrastrukturnih sistema i uređenju terena, spriječiti upuštanje zagađenih otpadnih voda u prirodnu sredinu, kretanje vozila izvan za to predviđenih staza, uništavanje i staništa i uznemiravanje životinja naročito u reproduktivnom ciklusu.</p> <p>Mjere koje se tiču, vodosnabdijevanja, zaštite voda i tretmana otpadnih voda, razrađeni su u odgovarajućem dijelu ovog plana, a ovdje se apostrofiraju kao nedjeljivi činilac životne sredine, koji iz aspekta njene zaštite i unapređenja ima prioritet.</p> <p>Uslovi za odnošenje čvrstog komunalnog otpada</p> <p>Problem komunalnog i opasnog otpada riješavati u skladu sa zakonskim propisima, uz primjenu savremenih tehnologija sakupljanja, separacije, reciklaže i odlaganja. U cilju omogućavanja adekvatnog sakupljanja i evakuacije otpada, na planskom području je predviđeno postavljanje kontejnera unutar urbanističke parcele na ulaznom dijelu, gdje projektom uređenja treba predvidjeti poseban prostor za postavljanje kontejnera. Zapreminu kontejnera odrediti prema površini objekta, imajući u vidu produkciju čvrstog komunalnog otpada, u saradnji sa nadležnim komunalnim preduzećem.</p> <p>Na mjestu sakupljanja obezbijediti primarnu selekciju otpada odvajanjem kontejnera za staklo, plastiku i metal.</p> <p>U toku izgradnje objekata na gradilištu obavezno odvojeno prikupljati:</p> <ul style="list-style-type: none"> <li>- šut i drugi sličan građevinski otpad,</li> </ul>

	<ul style="list-style-type: none"> <li>- opasan otpad (lijepkovi, boje, rastvarači i druga građevinska hemija i njihova ambalaža)</li> <li>- komunalni otpad.</li> </ul>
9	<p><b>USLOVI ZA PEJZAŽNO OBLIKOVANJE</b></p> <p><b>Zelenilo individualnog stanovanja</b></p> <p>Jedna dobro uređena parcela od velikog značaja je vlasniku, ali i samom naselju u kom se nalazi, jer doprinosi njegovoj atraktivnosti i pozitivnom opštem utisku. Sve ove zelene površine predstavljaju neodvojivi dio sistema zelenih površina jednog grada.</p> <p>Principi uređenja i smjernice:</p> <ul style="list-style-type: none"> <li>• U početnoj fazi, prije projektovanja, izvršiti obaveznu pejzažnu taksaciju na parceli, u cilju zaštite svih vitalnih primjeraka biljnog materijala, i uklopiti ih u buduće projektantsko rješenje;</li> <li>• Ove zelene površine, treba planirati ako je moguće, po principu predvrta i vrta;</li> <li>• Ulazni, prednji dio vrta treba da ima prije svega estetski značaj, privlačnog projektantskog rešenja, sa vrstama visoke dekorativnosti i dobro održavanim travnjakom i cvjetnjakom, bogatog kolorita, kolskim prilazom i osvijetljenjem, i da bude u skladu sa ogradom i arhitekturom objekta.</li> <li>• Zadnji dio vrta rješavati slobodno, kao nastavak dnevnog boravka, prostor za odmor i druženje, i zavisno od veličine planirati određeni broj stabala visokih lišćara koji će u toku ljetnih mjeseci pružiti potrebnu sjenku, pergolu, voćnjak, prostor za igru djece, mjesto za roštilj, česmu, bazen;</li> <li>• Čitav prostor dvorišta, u odnosu na želje vlasnika može da bude izolovan od susjeda, intiman, sa interesantnim vizurama, stazama od materijala koji odgovaraju arhitekturi objekta i kompozicionom rešenju;</li> <li>• Ako je saobraćajnica, ili neki drugi izvor buke i zagađivanja blizu, napraviti zeleni tampon granicom parcele, odnosno formirati zaštitno zelenilo moguće širine;</li> <li>• Površina pod zelenilom je min. 40 %.</li> </ul>
10	<p><b>USLOVI I MJERE ZAŠTITE NEPOKRETNIH KULTURNIH DOBARA I NJIHOVE ZAŠTIĆENE OKOLINE</b></p> <p><b>. Smjernice za zaštitu prirodnih i kulturnih dobara</b></p> <p>Prostor DUP-a Razvršje predstavlja dio kontaktnog područja Nacionalnog parka Durmitor koje je definisano kao zaštitna zona za koju je predviđen sledeći režim:</p> <ul style="list-style-type: none"> <li>• zaštita od ugrožavanja neplanskom izgradnjom u okruženju na njegovim glavnim</li> </ul>

saobraćajnim prilazima;

- obezbjeđenje od strane šumarstva gazdovanja šumama po Zakonu o šumama, na osnovu šumsko-privrednih osnova;
- veći industrijski zanatski pogoni, skladišta opasnih materijala, servisi, deponije i sl. koji spadaju u zagađivače vazduha i izvora buke ne smiju da budu locirani u ovoj zoni;
- za sva naselja na saobraćajnim pristupima uz granicu Parka koja su obuhvaćena ovim režimom izgradnja i uređenje biće regulisani odgovarajućim urbanističkim planovima, dok će za ostala naselja biti utvrđeni okvirni uslovi izgradnje i uređenja.

Kontaktno područje Nacionalnog parka Durmitor, bogatstvo, raznovrsnost i očuvanost, biljnog i životinjskog svijeta, kao jednu od prioritarnih obaveza nameće očuvanje ekosistema i preduzimanje adekvatnih mjera njihove zaštite, uređivanja i unapređivanja, kroz plansko i racionalno korišćenja prostora i njegovu optimalnu valorizaciju.

Posebnu pažnju treba posvetiti očuvanju zatečenog biljnog i životinjskog svijeta, prirodnih karakteristika terena, vizura i ambijenta koji ovaj prostor čini prepoznatljivim. Naročito je važno spriječiti neplansko uklanjanje vegetacije i unošenje alohtonih biljaka i životinja u svim oblicima korišćenja prostora i zaustaviti nekontrolisano disperzno širenje naselja prema granicama nacionalnog parka.

Pri projektovanju objekata i uređenju terena voditi računa da savremena funkcionalna cjelina bude usaglašena sa ambijentom i tradicionalnim obrascima građenja, da unapređuje način korišćenja i izgled područja u skladu sa karakteristikama lokacije i doslednom primjenom ekoloških normi.

Kod rešavanja građevinskih struktura, poželjno je koristiti određene detalje iz kulturnog nasleđa koji se mogu stilizovati, i tako doprinijeti boljem uklapanju u okolnu sredinu.

Urbanističko i arhitektonsko oblikovanje prostora treba da uvažava karakteristični ambijent područja, te da istovremeno doprinosi stvaranju slike uređenog turističkog centra.

Postojeće zelenilo koristiti u najvećoj mogućoj mjeri u uređenju otvorenih površina.

Prilikom izvođenja radova obezbijediti sve potrebne mjere za zaštitu kulturnih dobara koja bi mogla biti ugrožena, a ako se naiđe na objekte za koje se osnovano pretpostavlja da spadaju u režim zaštite, neophodno ih je sačuvati na mjestu i u položaju u kome su otkriveni i o tome bez odlaganja obavijestiti nadležni organ uprave u skladu sa propisima.

Na lokalitetima predviđenim za izgradnju, prema raspoloživim podacima, nema arheoloških nalazišta. Planom je predviđeno da, ukoliko se prilikom izvođenja radova naiđe na nalazište ili nalaze za koje se može pretpostaviti da mogu imati arheološko značenje, prema članu 87. Zakona o zaštiti kulturnih dobara (Sl. list CG, br. 49/10), pravno ili fizičko lice koje neposredno izvodi radove, dužno je da prekine radove, obezbijedi nalazište, odnosno nalaze o eventualnog oštećenja, uništenja i od neovlašćenog pristupa drugih lica, sačuva otkrivene predmete na mjestu nalaženja u stanju u kojem su nađeni do dolaska ovlašćenih lica, odmah prijaviti nalazište, odnosno nalaz Upravi za zaštitu kulturnih dobara, najbližoj javnoj ustanovi

	zaštitu kulturnih dobara, organu upravenadležnom zaposlove policije i saopštis verelevantne podatke u vezi sa mjestom i položajem nalaza u vrijeme otkrivanja i o okolnostima pod kojim su otkriveni.
<b>11</b>	<b>USLOVI ZA LICA SMANJENE POKRETLJIVOSTI I LICA SA INVALIDITETOM</b>
	. Objekti se moraju graditi i rekonstruisati u skladu sa Pravilnikom o blizim uslovima i načinu prilagodavanja objekata za pristup i kretanje lica smanjene pokretljivosti i lica sa invaliditetom („Sluzbeni list Crne Gore", br.48/13 i 44/15).
<b>12</b>	<b>USLOVI ZA POSTAVLJANJE I GRADNJU POMOĆNIH OBJEKATA</b>
	/
<b>13</b>	<b>USLOVI ZA OBJEKTE KOJI MOGU UTICATI NA BEZBJEDNOST VAZDUŠNOG SAOBRAĆAJA</b>
	/
<b>14</b>	<b>USLOVI ZA OBJEKTE KOJI MOGU UTICATI NA PROMJENE U VODNOM REŽIMU</b>
	/
<b>15</b>	<b>MOGUĆNOST FAZNOG GRAĐENJA OBJEKTA</b>
	/
<b>16</b>	<b>USLOVI ZA PRIKLJUČENJE NA INFRASTRUKTURU</b>
<b>17.1.</b>	<b>Uslovi priključenja na elektroenergetsku infrastrukturu</b>
	Prilikom izrade tehničke dokumentacije potrebno je poštovati sljedeće preporuke EPCG: <ul style="list-style-type: none"> <li>•Tehnička preporuka za priključke potrošača na niskonaponsku mrežu TP-2 (II dopunjeno izdanje)</li> <li>•Tehnička preporuka – Tipizacija mjernih mjesta</li> </ul>



	<ul style="list-style-type: none"> <li>•Uputstvo i tehnički uslovi za izbor i ugradnju ograničavača strujnog opterećenja</li> <li>•Tehnička preporuka TP-1b - Distributivna transformatorska stanica DTS – EPCG 10/0.4 Kv</li> </ul>
17.2.	<b>Uslovi priključenja na vodovodnu i kanalizacionu infrastrukturu</b>
	<p>Priključenje na mrežu komunalne i ostale infrastrukture vrši se prema postojećim, odnosno planiranim tehničkim mogućnostima mreže, na način kako je predviđeno urbanističkim planom i tehničkom dokumentacijom, a na osnovu propisa ,uslova i saglasnosti javnih preduzeća.</p> <p>Instalacije projektovati i izvesti u skladu sa važećim propisima i standardima.</p>
17.3.	<b>Uslovi priključenja na saobraćajnu infrastrukturu</b>
	<p style="text-align: center;"><b>SAOBRAĆAJNO TEHNIČKE USLOVE ZA IZRADU PROJEKTNE DOKUMENTACIJE</b></p> <p>-Projektom dokumentacijom prikazati mjesto i način priključenja urbanističke parcele na saobraćajnicu koje je definisano planskim dokumentom <b>Detaljnim urbanističkim planom „Razvršje“ Opština Žabljak</b> – grafički prilog-Plan saobraćaja -.</p> <p>-Parkiranje riješiti u okviru urbanističke parcele saglasno normativima za ovu vrstu objekata.</p> <p>-Tehničku dokumentaciju priključka i parkinga, uraditi saglasno standardima, normativima i propisima za ovu vrstu objekata.</p>
17.4.	<b>Ostali infrastrukturni uslovi</b>
	<p><b>Evakuacija otpada</b></p> <p>Potrebno je obezbijediti direktan i neometan pristup lokacijama za smeće, pri čemu maksimalno rastojanje od pretovarnog mjesta do komunalnog vozila iznosi 15m (maksimalno ručno guranje kontejnera) po ravnoj podlozi bez stepenica.</p> <p>Sudovi za smeće moraju biti smješteni u okviru parcele u boksu ili niši, adekvatno ograđenoj kamenom, živom ogradom i sl.</p> <p><b>Telekomunikaciona mreža</b></p> <p>Prilikom izrade tehničke dokumentacije potrebno je poštovati sljedeće preporuke:</p> <ul style="list-style-type: none"> <li>• Zakon o elektronskim komunikacijama ( “SI list CG”, br.40/13)</li> <li>• Pravilnik o širini zaštitnih zona i vrsti radio koridora u kojima nije dopušteno planiranje i gradnja drugih objekata ( “SI list CG”, br.33/14)</li> <li>• Pravilnik o tehničkim i drugim uslovima za priključenje, izgradnju i korišćenje elektronske komunikacione mreže, elektronske komunikacione infrastructure i povezivanje opreme i objekata ( “SI list CG”, br.41/15)</li> <li>• Pravilnik o uslovima za planiranje, izgradnju, održavanje i korišćenje pojedinih vrsta elektronskih komunikacionih mreža, elektronske komunikacione infrastructure i povezane opreme ( “SI list CG”, br.59/15)</li> </ul>

	Pravilnik o zajedničkom korišćenju elektronske komunikacione infrastrukture i povezane opreme ( "Sl list CG", br.52/14)	
17	<b>POTREBA IZRADE GEODETSKIH, GEOLOŠKIH (GEOTEHNIČKIH, INŽENJERSKO-GEOLOŠKIH, HIDROGEOLOŠKIH, GEOMEHANIČKIH I SEIZMIČKIH) PODLOGA, KAO I VRŠENJA GEOTEHNIČKIH ISTRAŽNIH RADOVA I DRUGIH ISPITIVANJA</b>	
	<p>Prije izrade tehničke dokumentacije shodno članu 7. Zakona o geološkim istraživanjima ("Sl.list RCG", br.28/93, 27/94, 42/9) i ("Sl.list CG", br.26/07, 28/11) izraditi Projekat geoloških istraživanja tla za predmetnu lokaciju i Elaborat o rezultatima izvršenih geoloških istraživanja.</p> <p>Prilikom izrade tehničke dokumentacije poštovati Pravilnik o načinu izrade, razmjeri i bližoj sadržini tehničke dokumentacije (Sl. list CG, br.23/14, 32/15 i 75/15).</p> <p>Tehničku dokumentaciju izraditi u skladu sa Pravilnikom o načinu obračuna površine i zapremine objekata (" Sl. List CG", br. 47/13).</p>	
18	<b>POTREBA IZRADE URBANISTIČKOG PROJEKTA</b>	
	/	
19	<b>ZA ZGRADE URBANISTIČKO-TEHNIČKI USLOVI SADRŽE I URBANISTIČKEPARAMETRE</b>	
	Oznaka urbanističke parcele	UP 217b
	Površina urbanističke parcele	501 m2
	Maksimalni indeks zauzetosti	0,20
	Maksimalni indeks izgrađenosti	0,40
	Bruto građevinska površina objekata (max BGP)	200,40 m2
	Maksimalna spratnost objekata	P+Pk
	Maksimalna visinska kota objekta	
	Parametri za parkiranje odnosno garažiranje vozila	Za sve urbanističke pazele potrebe za parkiranjem treba rješavati u okviru parcele, saglasno normativima iz Prostorno-

		<p>urbanističkog plana Opštine Žabljak.</p> <p>Normativi sa potrebnim brojem parking mjesta iz Pravilnika o bližem sadržaju i formi planskog dokumenta, su usklađeni sa stepenom motorizacije za opštinu Žabljak, koji iznosi 250 PA/1000 stanovnika (prema smjernicama iz Prostorno urbanističkog plana opštine Žabljak do 2020.god.).</p> <p>Nakon korekcije (faktor 0.50) potrebno je obezbjediti sljedeći broj parking mjesta za osnovne grupe gradskih sadržaja:</p> <ul style="list-style-type: none"> <li>• stanovanje (na 1000m<sup>2</sup>).....8PM (lokalni uslovi 6- max9PM)</li> <li>• poslovanje(na 1000m<sup>2</sup>).....15PM (lokalni uslovi 5-max 20PM)</li> <li>• trgovina(na 1000m<sup>2</sup>).....30PM (lokalni uslovi 20-max 40PM)</li> <li>• restorani (na 1000m<sup>2</sup>).....60PM (lokalni uslovi 20-max 100PM)</li> <li>• hoteli (na 1000m<sup>2</sup>).....15PM (lokalni uslovi 10- max 20PM)</li> </ul>
	<p>Smjernice za oblikovanje i materijalizaciju, posebno u odnosu na ambijentalna svojstva područja</p>	<p>Dalja realizacija planskog dokumenta odvijaće se kroz izradu i realizaciju projekata pojedinačnih objekata sa objektima infrastrukture.</p> <p>Arhitektonsko oblikovanje prostora treba da uvažava karakteristični ambijent područja, te da istovremeno doprinosi stvaranju slike uređene urbane sredine.</p> <p>Rešenje građevinskih struktura u oblikovnom i likovnom pogledu mora da odgovara klimatskim karakteristikama područja.</p> <p>Prostorno oblikovanje treba da bude u skladu</p>

sa namjenom i sadržajem objekata, tako da objekti imaju prepoznatljivost i arhitektonski izraz adekvatan funkciji, uz obavezu da se ostvari vizuelno jedinstvo cjelovitog prostornog rešenja, u skladu sa već formiranim ambijentom.

U projektovanju objekata je moguće koristiti savremene i tradicionalne materijale, vodeći računa o usaglašenosti likovnog izraza i ambijenta.

Spoljna obrada objekata-fasada, mora biti izvedena od odgovarajućih materijala koji garantuju adekvatnu zaštitu enterijera objekata. Preporučuje se upotreba savremenih materijala koji daju mogućnost za originalna arhitektonska rešenja, a istovremeno su dobra zaštita objekata.

Zavisno od arhitektonskog rešenja, od prirodnih materijala prednost dati kamenu i drvetu.

Krovove objekata predvidjeti kao kose, nagiba usaglašenih sa arhitektonskim konceptom i odabranim krovnim pokrivačem, sa svim potrebnim slojevima izolacije.

Kolorit objekata uskladiti sa projektovanom formom, ambijentom, klimatskim uslovima i funkcijom, imajući istovremeno u vidu hromatski tretman okolnih struktura. Za ograde, oluke, okove i slične elemente koristiti nekorozivne materijale.

Posebnu pažnju posvetiti uređenju otvorenih površina, uz nastojanje da se nadgrade i afirmišu osnovne karakteristike lokacije.

Uređenje otvorenih površina prilagoditi namjeni objekata, ambijentu i klimatskim uslovima. Različitom obradom izdiferencirati namjensku podjelu partera, sa ciljem da se obezbijedi spontano korišćenje i prijatan doživljaj u prostoru, ostvarujuću, kroz usklađivanje elemenata parterne obrade, oblikovno, a po potrebi i funkcionalno, povezivanje sa parternim cjelinama susjednih objekata.

		<p>Zastupljenost i obradu zelenih površina realizovati u skladu sa uslovima i smjernicama iz odgovarajućeg priloga plana (pejzažna arhitektura).</p> <p>Kod obrade trotoara i pješačkih staza ostvariti upotrebnu funkciju i zadovoljiti estetske kriterijume primjenom materijala za završnu obradu (kamene ploče, behaton elementi, kamene kocke i drugo).</p> <p>Pravilnim izborom urbane opreme (elemenata za sjedenje i odmor, korpi za otpatke, žardinjera i drugo), likovnim intervencijama (skulpture, instalacije, vodeni efekti...), elementima vizuelnih komunikacija (oglasne table, bilbordi, putokazi...) i cjelokupnim urbanim dizajnom doprinijeti ambijentalnoj vrijednosti prostora.</p>
	<p>Uslovi za unapređenje energetske efikasnosti</p>	<p><b>Smjernice za povećanje energetske efikasnosti</b></p> <p>Obavezuju se investitori i projektanti da teže postizanju optimalnih odnosa između arhitekture i potrebne energije objekta kroz pažljivo određenje sledećih komponenti:</p> <ul style="list-style-type: none"> <li>- orijentacija i dispozicija objekta,</li> <li>- oblik objekta,</li> <li>- nagib krovnih površina,</li> <li>- boje objekta,</li> <li>- toplotna akumulativnost objekta,</li> <li>- ekonomska debljina termoizolacije,</li> <li>- razuđenost fasadnih površina i td.</li> </ul> <p>Na planu racionalizacije potrošnje energije, predlaže se racionalnost, u okviru koje je osnovna mjera, poboljšanje toplotne izolacije prostorija, tako da se u zimskom periodu</p>

zadržava toplota a u ljetnjem spriječava nepotrebno zagrijavanje, zatim odgovarajuća orijentacija i veličina otvora, i korišćenje alternativnih, odnosno obnovljivih izvora energije.

### ***Mjere energetske efikasnosti***

Poboljšanje energetske efikasnosti posebno se odnosi na ugradnju ili primjenu: niskoenergetskih zgrada, unaprijeđenje uređaja za klimatizaciju i pripremu tople vode korišćenjem solarnih panela za zagrijavanje, unaprijeđenje rasvjete upotrebom izvora svjetla sa malom instalisanom snagom(LED), koncepta inteligentnih zgrada (upravljanje potrošnjom energije glavnih potrošaca s jednog centralnog mjesta). Sve nabrojane mogućnosti se u određenoj mjeri mogu koristiti pri izgradnji objekata na području Urbanističkog projekta.

Kada su u pitanju obnovljivi izvori energije, posebno treba naglasiti potencijalnu primjenu energije direktnog sunčevog zračenja.

Na osnovu klimatskih parametara se može zaključiti da ovo područje spada u područja sa povoljnim osnovnim parametrima za moguće korišćenje energije neposrednog sunčevog zračenja.

Sunčeva energija se kao neiscrpan izvor energije u zgradama koristina tri načina:

1. pasivno-za grijanje i osvjetljenje prostora,
2. aktivno-sistem kolektora za pripremu tople vode,
3. fotonaponskesunčane ćelije za proizvodnju električne energije.

Na ovom području postoje mogućnosti za sva tri načina korišćenja sunčeve energije–zagrijanje i osvjetljavanje prostora, grijanje vode (klasični solarnikolektori) i za proizvodnju električne energije (fotonaponske ćelije).

U ukupnom energetskom bilansu stambenih

objekata, važnu ulogu imaju toplotni efekti sunca. U savremenoj arhitekturi puno pažnje posvećuje se prihvatu sunca i zaštiti od pretjeranog osunčanja, jer se i pasivni dobici toplote moraju regulisati i optimizovati u zadovoljavajuću cjelinu. Ako postoji mogućnost orijentacije stambenih objekata prema jugu, staklene površine treba koncentrisati na južnoj fasadi, dok prozore na sjevernoj fasadi treba maksimalno smanjiti da se ograniče toplotni gubici. Pretjerano zagrijavanje ljeti treba spriječiti sredstvima za zaštitu od sunca, pokretnim sunčanim zastorima od materijala koji sprječavaju prodor UV zraka koji podižu temperaturu, usmjeravanjem dnevnog svjetla, zelenilom, prirodnim provjetravanjem i sl.

Savremeni tzv. "daylight" sistemi koriste optička sredstva da bi podstakli refleksiju, lomljenje svjetlosnih zraka, ili za aktivni ili pasivni prihvati svjetla. Savremeni pasivni stambeni objekti danas definišu kao građevine bez aktivnog sistema za zagrijavanje konvencionalnim izvorima energije.

Za izvođenje objekata uz navedene energetske mjere potrebno je primjenjivati (uz prethodnu pripremu stručnu i zakonodavnu) Direktivu 2002/91/EC Evropskog parlamenta (Directive 2002/91/EC of the European Parliament and of the Council of 16 December 2002 on the energy performance of buildings (Official Journal L 001, 04/01/2003)) o energetskim svojstvima zgrada, što podrazumijeva obavezu izdavanja sertifikata o energetskim svojstvima stambenog objekta, čiji rok važenja nije duži od 10 godina.

Korišćenje solarnih kolektora se preporučuje kao mogućnost određene uštede u potrošnji električne energije, pri čemu se mora povesti računa da ne budu u koliziji sa

		karakterističnom tradicionalnom arhitekturom.
--	--	-----------------------------------------------



		Za proizvodnju električne energije pomoću fotonaponskih elemenata, potrebno je uraditi prethodnu sve obuhvatnu analizu tehničkih, ekonomskih i ekoloških parametara.
20	<b>DOSTAVLJENO:</b> Podnosiocu zahtjeva, Direktoratu za inspekcijski nadzor I licenciranje i u spise predmeta .	
21	<b>OBRAĐIVAČ URBANISTIČO-TEHNIČKIH USLOVA:</b>	Vesko Dedeić 
22	<b>OVLAŠĆENO SLUŽBENO LICE:</b>	
		 <b>SEKRETAR</b> Sava Zeković 
	<b>PRILOZI</b>	
	<ul style="list-style-type: none"> <li>- Grafički prilozi iz planskog dokumenta</li> <li>- List nepokretnosti i kopija katastarskog plana</li> </ul>	

URBANISTIČKI PARAMETRI DUP RAZVRŠJE

ZONA A BLOK 1													
UP	Površina UP	Namjena		Zauzetost (m <sup>2</sup> )		Indeks zauzetosti		BGP (m <sup>2</sup> )		Indeks izgrađenosti		Spratnost	
		stanje	plan	stanje	plan	stanje	plan	stanje	plan	stanje	plan	stanje	plan
217b	501		SMG	0,00	100,20	0,00	0,20	0,00	200,40	0,00	0,40		P+Pk



UPRAVA ZA NEKRETNINE

PODRUČNA JEDINICA  
ZABLJAK

CRNA GORA  
UPRAVA ZA NEKRETNINE

Broj: 114-956-2566/2019  
Datum: 26.07.2019.  
KO: ŽABLJAK I

Na osnovu člana 173 Zakona o državnom premljeru i katastru nepokretnosti ("Sl. list RCG" br. 29/07, "Sl. list CG" br. 73/10, 032/11, 040/11, 043/15, 037/17 i 17/18), postupajući po zahtjevu OPŠTINA, , za potrebe izdaje se

### LIST NEPOKRETNOSTI 2165 - PREPIS

Podaci o parcelama									
Broj	Podbroj	Broj zgrade	Plan Skica	Datum upisa	Potes ili ulica i kućni broj	Način korišćenja Osnov sticanja	Bon. klasa	Površina m <sup>2</sup>	Prihod
2928	6		14 15	08/02/2010	OTOKA	Pašnjak 4. klase KUPOVINA		250	0.25
2928	7		14 15		OTOKA	Pašnjak 4. klase KUPOVINA		250	0.25
Ukupno								500	0.50

Podaci o vlasniku ili nosiocu			
Matični broj - ID broj	Naziv nosioca prava - adresa i mjesto	Prava	Obim prava
0911964103529	JOVANOVIĆ DIMITRIJE ZORAN I BOKEŠKE BRIGADE 50A HERCEG NOVI KAMENARI BR.31	Svojina	1/1

Ne postoje tereti i ograničenja.

Naplata takse je oslobođena na osnovu člana 17 Zakona o administrativnim taksama ("Sl. list CG" br. 18/19). Naplata naknade oslobođena je na osnovu člana 174 Zakona o državnom premljeru i katastru nepokretnosti ("Sl. list RCG" br. 29/07, "Sl. list CG" br. 73/10, 032/11, 040/11, 043/15, 037/17 i 17/18).

*M* Ovlašćeno lice:

*Stevović*

Stevović Gordana dipl.prav.

CRNA GORA  
UPRAVA ZA NEKRETNINE  
PODRUČNA JEDINICA: ŽABLJAK  
Broj: 285  
Datum: 26.07.2019.



Katastarska opština: ŽABLJAK I  
Broj lista nepokretnosti:  
Broj plana: 14  
Parcele: 2928/6, 2928/7

# KOPIJA PLANA

Razmjera 1: 2500



4  
778  
—  
501  
500

4  
778  
—  
591  
750

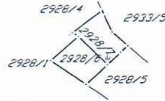

4  
778  
—  
500  
501  
500

4  
778  
—  
500  
750  
591

IZVOD IZ DIGITALNOG PLANA  
Obradio: / /

Ovjerava  
Službeno lice: / /





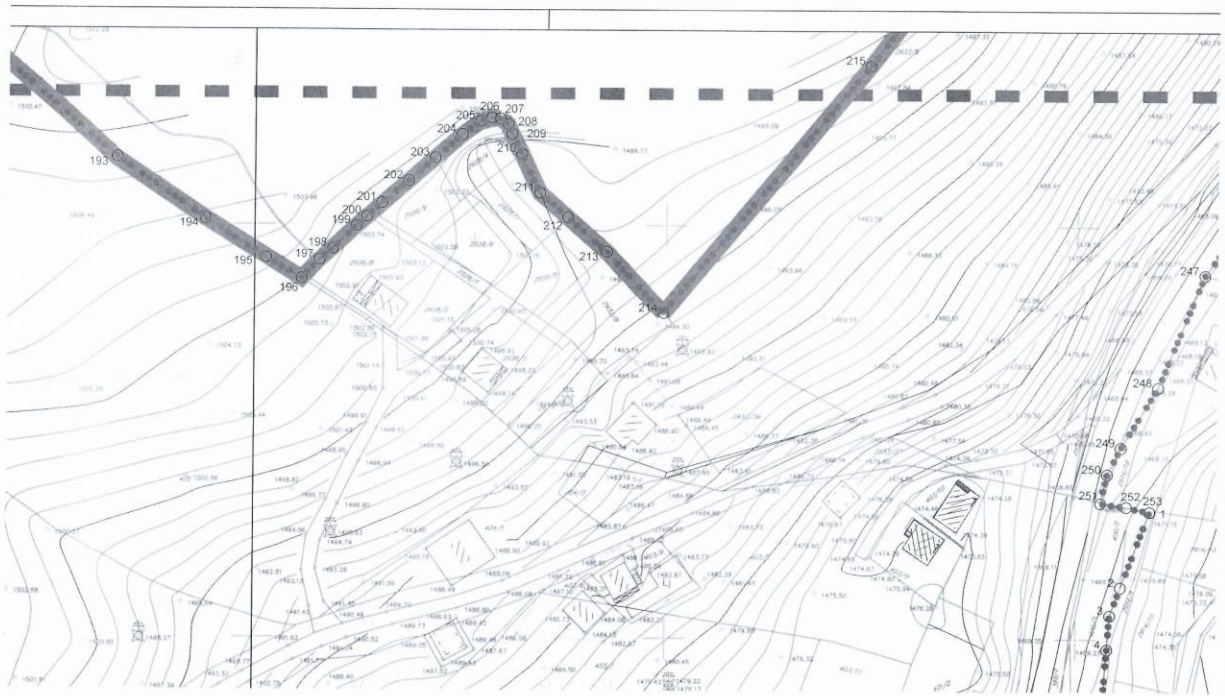



**Detaljni urbanistički plan "Razvršje"**  
 "Službeni list Crne Gore - Opštinski propisi" broj 02/19  
**PLAN NAMJENE POVRŠINA**

**LEGENDA**

- GRANICA PLANSKOG DOKUMENTA
- GRANICA NACIONALNOG PARKA "DURMITOR"
- GRANICA URBANISTIČKE PARCELE
- OZNAKA URBANISTIČKE PARCELE
- UP 1**
- PLAN NAMJENE POVRŠINA**
- POVRŠINE ZA STANOVANJE MALE GUSTINE
- POVRŠINE ZA MJESOVITE NAMJENE
- POVRŠINE ZA TURIZAM - HOTELI
- POVRŠINE ZA TURIZAM - MOTELI
- POVRŠINE ZA DRUGO POLJOPRIVRENO ZEMLIŠTE
- POVRŠINE ZA SPORT I REKREACIJU
- OSTALE PRIRODNE POVRŠINE
- ŠUME SA POSEBONOM NAMJENOM
- ZASTITNE ŠUME
- POVRŠINE ZA PEJZAŽNO UREĐENJE JAVNE NAMJENE
- POVRŠINE ZA DRUMSKI SASTRČAJI
- POVRŠINE OSTALE I KOMUNALNE INFRASTRUKTURE
- POVRŠINE ZA OBJEKTE ELEKTROENERGETSKE INFRASTRUKTURE

OBRADIVAČ PLANA 	EUROPROJEKT D.O.O. City Part, Lamela 5, 18000 Šibenik 81000 Podgorica (MNE)	INVESTITOR 	OPŠTINA ZASTUPNIK CRNA GORA
---------------------	--------------------------------------------------------------------------------------	----------------	--------------------------------

**DETALJNI URBANISTIČKI PLAN "RAZVRŠJE"**

Odgovorni planer	Dragutin Dubljević d.i.a.	Faza	PLAN	Datum	septembar 2019.g.
Planirani broj	Dragutin Dubljević d.i.a.	PLAN NAMJENE POVRŠINA		Skala	1:1000
Sadržaj				Broj priloga	06





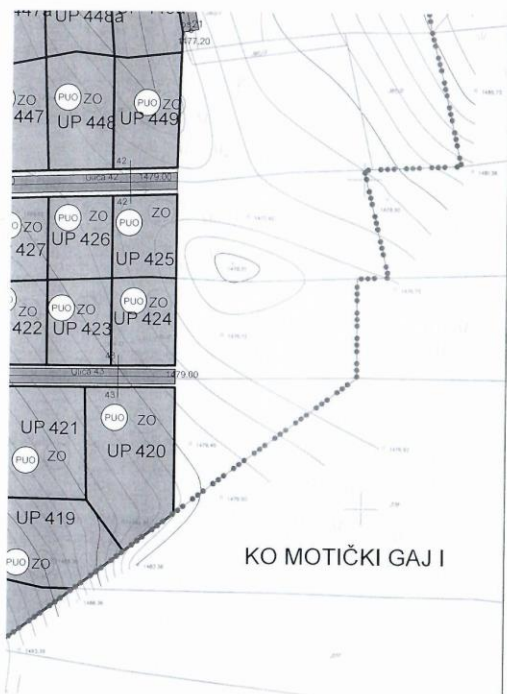

**Detaljni urbanistički plan "Razvršje"**  
 "Službeni list Crne Gore - Opštinski propisi" broj 02/19  
**PLAN ZELENIH I SLOBODNIH POVRŠINA**

**LEGENDA**

- GRANICA PLANSKOG DOKUMENTA
- GRANICA URBANISTIČKE PARCELE
- GRANICA NACIONALNOG PARKA "DURMITOR"
- UP 1 OZNAKA URBANISTIČKE PARCELE

**PLAN ZELENIH I SLOBODNIH POVRŠINA**

- ZELENILO JAVNE NAMJENE
- ZELENILO UZ SAOBRAĆAJNICE
- ZELENILO OGRANIČENE NAMJENE
- ZELENILO INDIVIDUALNIH STAMBENIH OBJEKATA
- ZELENILO POSLOVNIH OBJEKATA
- ZELENILO KAMPOVA
- ZELENILO ZA TURIZAM (HOTEL)
- SPORTSKO - REKREATIVNE POVRŠINE
- ZELENILO SPECIJALNE NAMJENE
- ZELENILO INFRASTRUKTURE





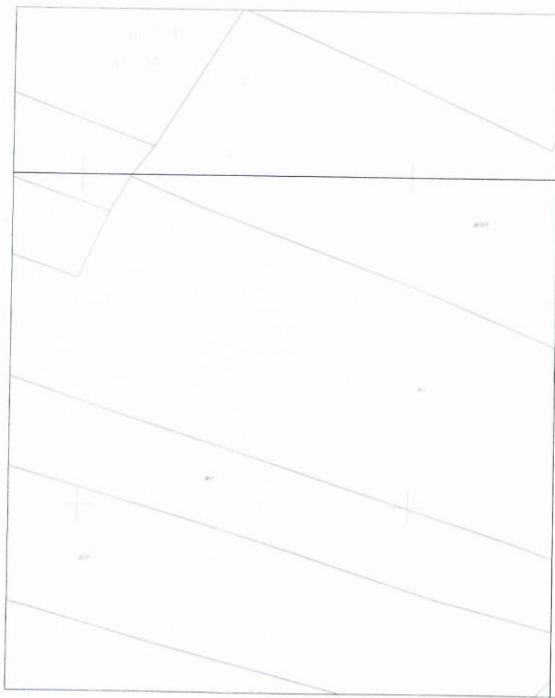



PLAN SAOBRAĆAJNE INFRASTRUKTURE





Detaljni urbanistički plan "Razvršje"  
"Službeni list Crne Gore - Opštinski propisi" broj 02/19  
PLAN SAOBRAĆAJNE INFRASTRUKTURE

LEGENDA

- GRANICA PLANSKOG DOKUMENTA
- GRANICA NACIONALNOG PARKA "DURMITOR"
- GRANICA URBANISTIČKE PARCELE
- UP 1 OZNAKA URBANISTIČKE PARCELE
- PLAN SAOBRAĆAJNE INFRASTRUKTURE
-  IVIČNJAK
-  OSOVINA SAOBRAĆAJNICE
-  OZNAKA MJESTA PRIKLJUČKA
-  OZNAKA PRESJEKA SAOBRAĆAJNICA
-  NAZIV SAOBRAĆAJNICE
-  KOLSKO - PJEŠAČKE POVRŠINE
-  PJEŠAČKE POVRŠINE
-  ŽIČARA

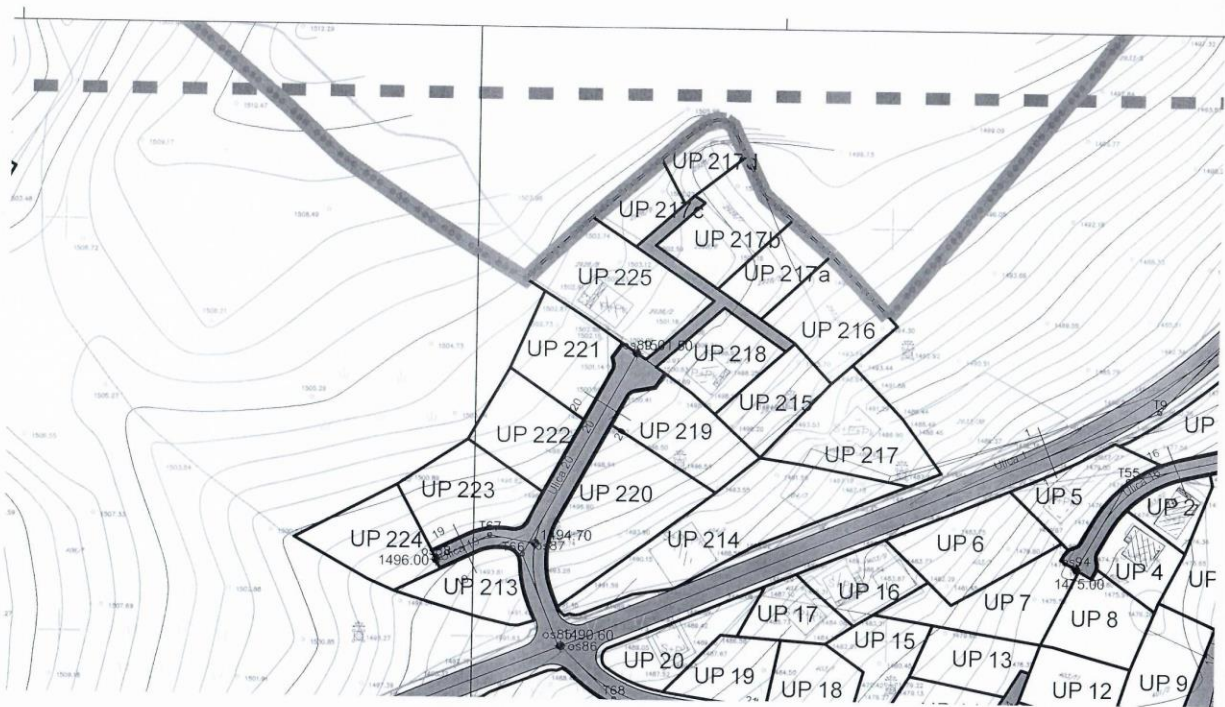

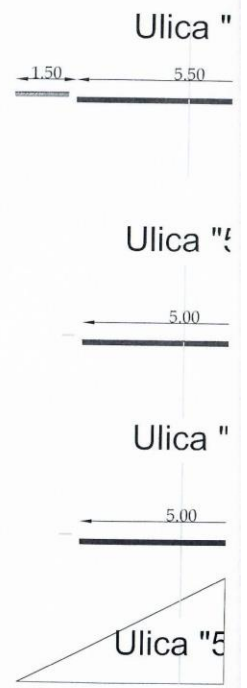
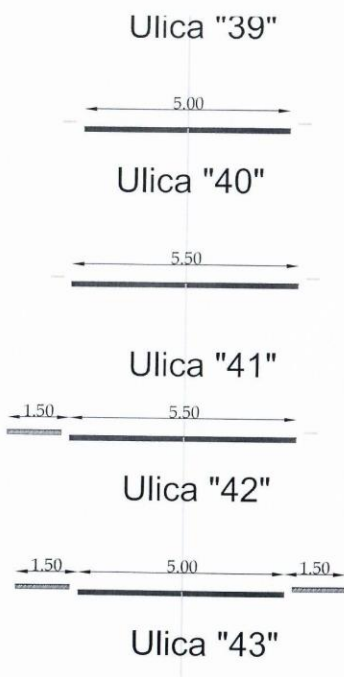
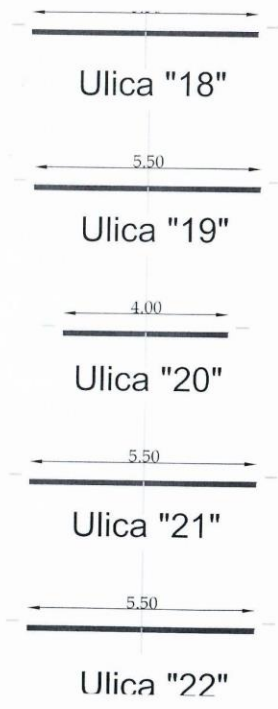

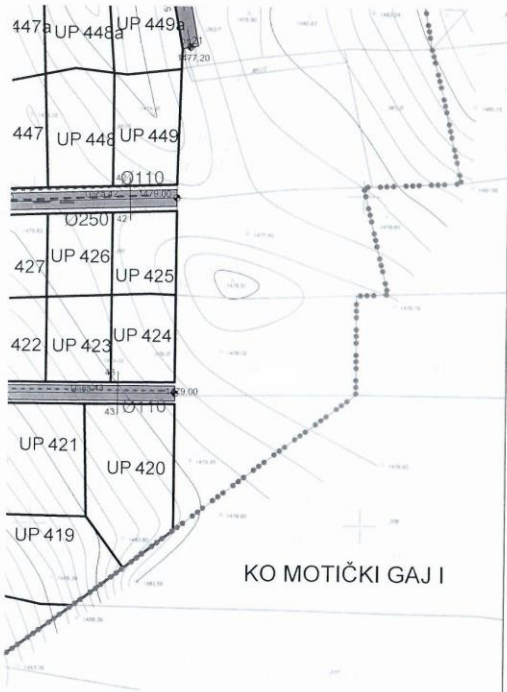

**Detaljni urbanistički plan "Razvršje"**  
 "Službeni list Crne Gore - Opštinski propisi" broj 02/19  
**STANJE I PLAN HIDROTEHNIČKE INFRASTRUKTURE**

**LEGENDA**

- ..... GRANICA PLANSKOG DOKUMENTA
- GRANICA NACIONALNOG PARKA "DURMITOR"
- GRANICA URBANISTIČKE PARCELE
- UP 1 OZNAKA URBANISTIČKE PARCELE

**STANJE I PLAN HIDROTEHNIČKE INFRASTRUKTURE**

- VODOVOD
- - - - - PLANIRANI VODOVOD
- [R] POSTOJEĆI REZERVOAR
- - - - - FEKALNA KANALIZACIJA - PLANIRANI KANALIZACIONI VOD
- FEKALNA KANALIZACIJA - SMJER ODVOĐENJA
- FEKALNA KANALIZACIJA - PLANIRANO REVIZIONO OKNO
- - - - - ATMOSFERSKA KANALIZACIJA - PLANIRANI KANALIZACIONI VOD
- ATMOSFERSKA KANALIZACIJA - SMJER ODVOĐENJA
- ATMOSFERSKA KANALIZACIJA - PLANIRANO REVIZIONO OKNO



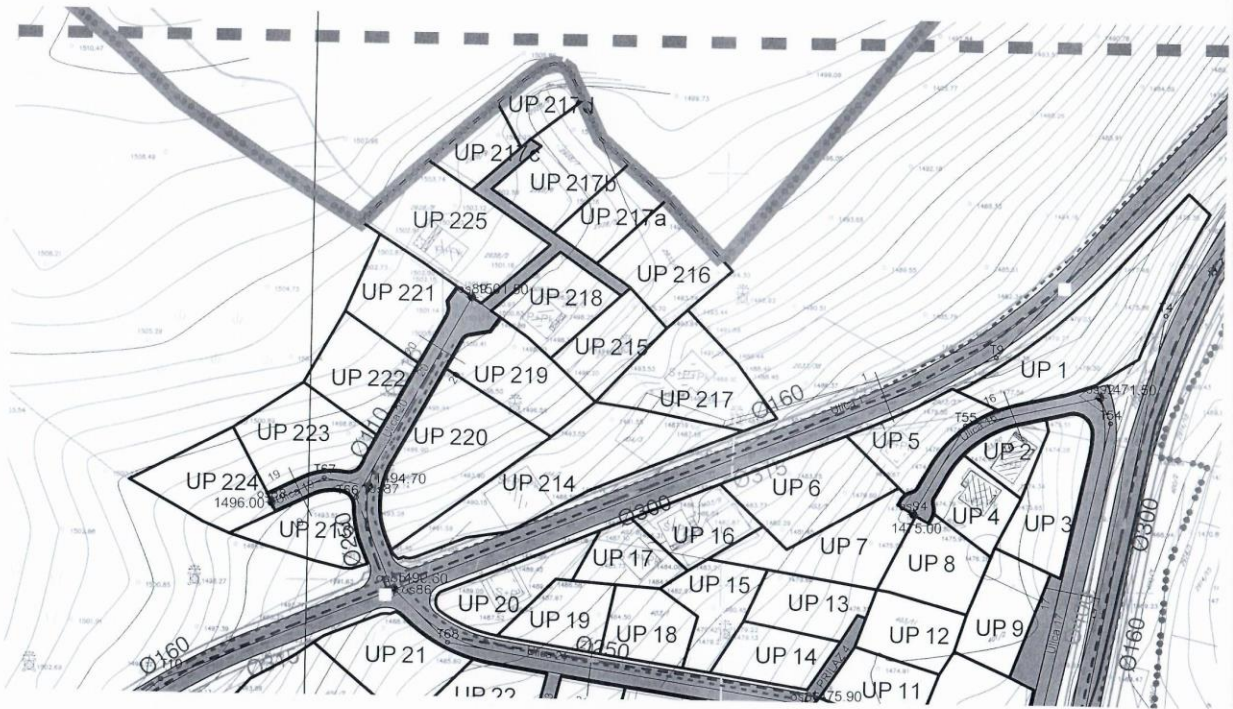

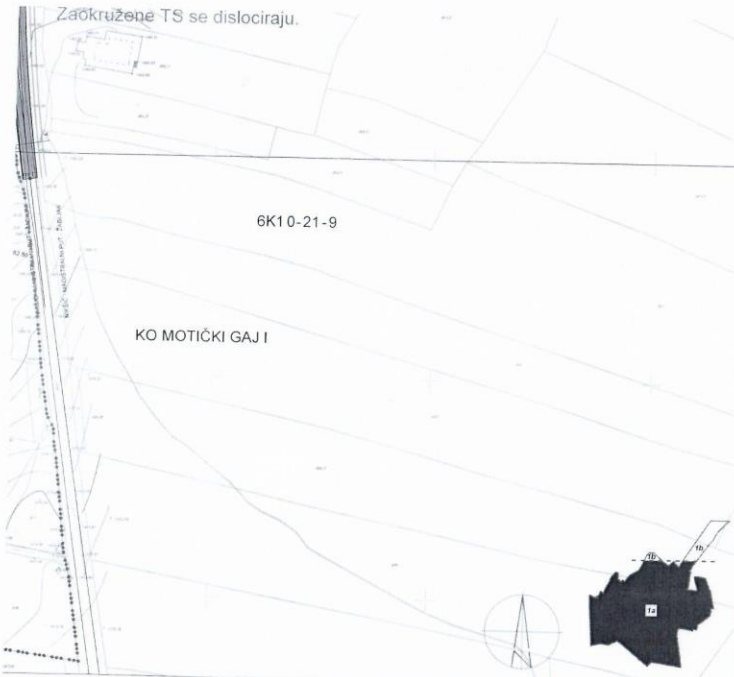

**Detaljni urbanistički plan "Razvršje"**  
 "Službeni list Crne Gore - Opštinski propisi" broj 02/19  
**STANJE I PLAN ELEKTROENERGETSKE INFRASTRUKTURE**

**LEGENDA**

- GRANICA PLANSKOG DOKUMENTA
- GRANICA URBANISTIČKE PARCELE
- UP 1 CENJAKA URBANISTIČKE PARCELE
- STANJE I PLAN ELEKTROENERGETSKE INFRASTRUKTURE**
- PLANSKANA TRAFOSTANICA
- TRAFOSTANICA
- 10 kV KABAL - PLANIRANI
- TRASA DV 10kV - POSTOJEĆI

**PLAN SAOBRAĆAJNE INFRASTRUKTURE**

- IVČIJKI
- OSOVINA SAOBRAĆAJNICE
- OZNAKA MESTA PRIKLJUČKA
- OZNAKA PRESJEKA SAOBRAĆAJNICA
- NAZIV SAOBRAĆAJNICE
- KOLSKO - PJEŠAČKE POVRŠINE
- PJEŠAČKE POVRŠINE
- ZICARA

OBRAĐIVAČ PLANA	EUROPROJEKT D.O.O.	INVESTITOR	OPŠTINA ŽABLJAK CRNA GORA
	City Part, Lomita 5, Ulcinj 22, 81001 Z1000 Podgorica (MNE)		

**DETALJNI URBANISTIČKI PLAN "RAZVRŠJE"**

Odgovorni planer	Dragutin Đukićević d.i.e.	Faza PLAN	Datum januar 2019.g.
Planer	Velimir Bratkočević d.i.e.	<b>STANJE I PLAN ELEKTROENERGETSKE INFRASTRUKTURE</b>	
Sadržina			
			Razmjera 1:1000
			Broj priloga <b>10</b>





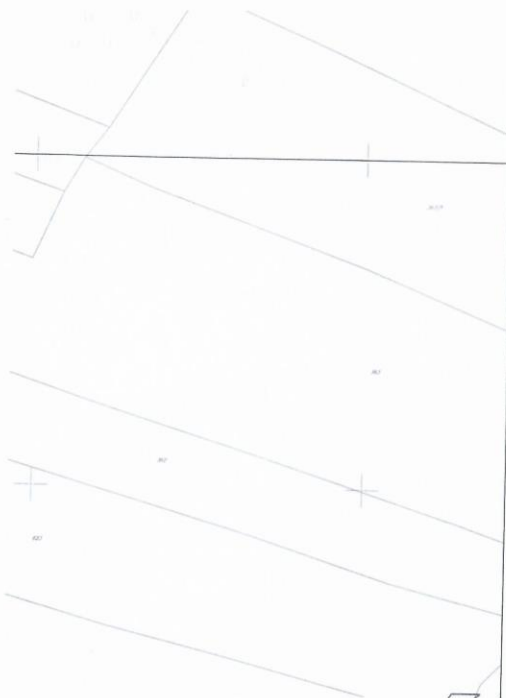

**Detaljni urbanistički plan "Razvršje"**  
 "Službeni list Crne Gore - Opštinski propisi" broj 02/19

**STANJE I PLAN ELEKTRONSKE  
 KOMUNIKACIONE INFRASTRUKTURE**

**LEGENDA**

\*\*\*\*\* GRANICA PLANSKOG DOKUMENTA

— GRANICA URBANISTIČKE PARCELE

UP 1 OZNAKA URBANISTIČKE PARCELE

**STANJE I PLAN ELEKTRONSKE KOMUNIKACIONE INFRASTRUKTURE**

— TK PODZEMNI VOD

— PLANIRANI TK PODZEMNI VOD - PVC (disp. 2x2xØ110)

— PLANIRANI TK PODZEMNI VOD - PVC (disp. 1x2xØ110)

■ TK OKNO

■ PLANIRANO TK OKNO

**PLAN SAOBRAĆAJNE INFRASTRUKTURE**

▭ IVIČNJAK

▭ OSOVINA SAOBRAĆAJNICE

▭ OZNAKA MJESTA PRIKLJUČKA

▭ OZNAKA PRESJEKA SAOBRAĆAJNICA

▭ NAZIV SAOBRAĆAJNICE

▭ KOLSKO - PJEŠAČKE POVRŠINE

▭ PJEŠAČKE POVRŠINE

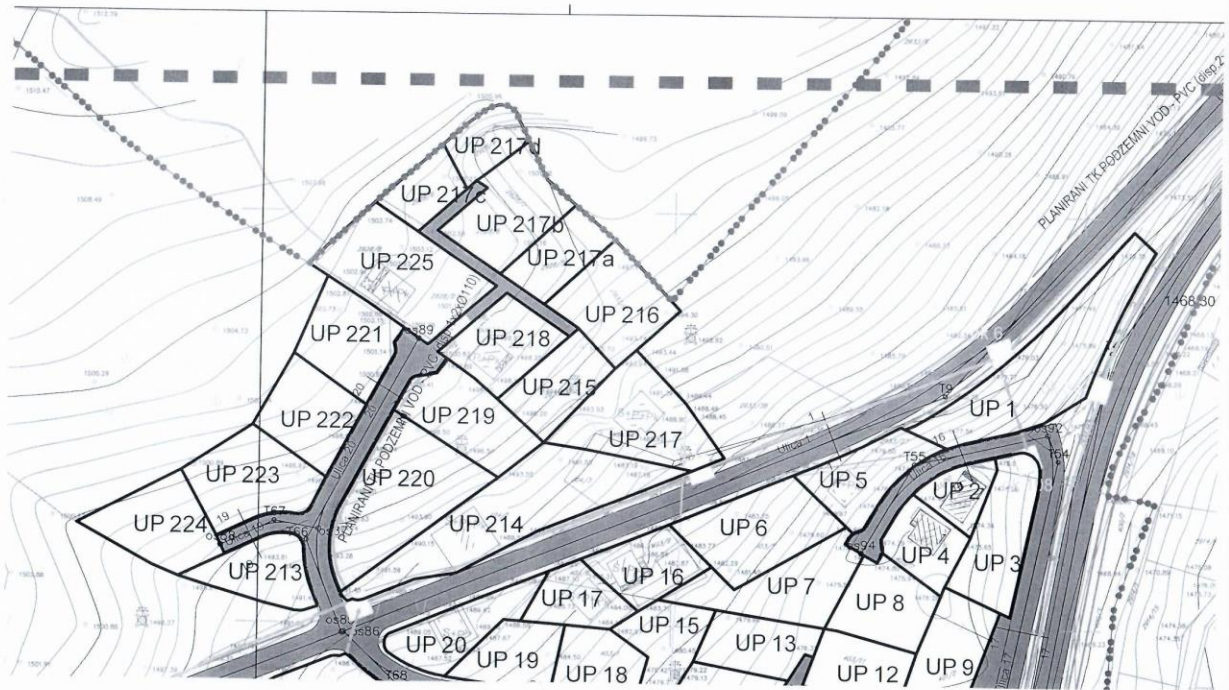



**Detaljni urbanistički plan "Razvršje"**  
 "Službeni list Crne Gore - Opštinski propisi" broj 02/19  
**PLAN PARCELACIJE**

- LEGENDA**
- GRANICA PLANSKOG DOKUMENTA
  - ===== GRANICA NACIONALNOG PARKA "DORMITOR"
  - GRANICA URBANISTIČKE PARCELE
  - REGULACIONA LINIJA
  - UP 1 OZNAKA URBANISTIČKE PARCELE
  - <sup>RT</sup> TACKE GRANICE URBANISTIČKE PARCELE I REGULACIONE LINIJE

OBRADBAČI PLANA:  EUROPROJEKT D.O.O. City Kant. Lamela 5, 81000 Podgorica (MNE)		INVESTITOR:  OPŠTINA ZABLJAK CRNA GORA	
<b>DETALJNI URBANISTIČKI PLAN "RAZVRŠJE"</b>			
Odgovorni planer: Dragutin Dubljević d.i.a. Planer: Dragutin Dubljević d.i.a. Saradnik:	<b>Faza PLAN</b>  <b>PLAN PARCELACIJE</b>		Datum: januar 2018.g. Razmjera: 1:1000 Broj priloga: <b>12</b>



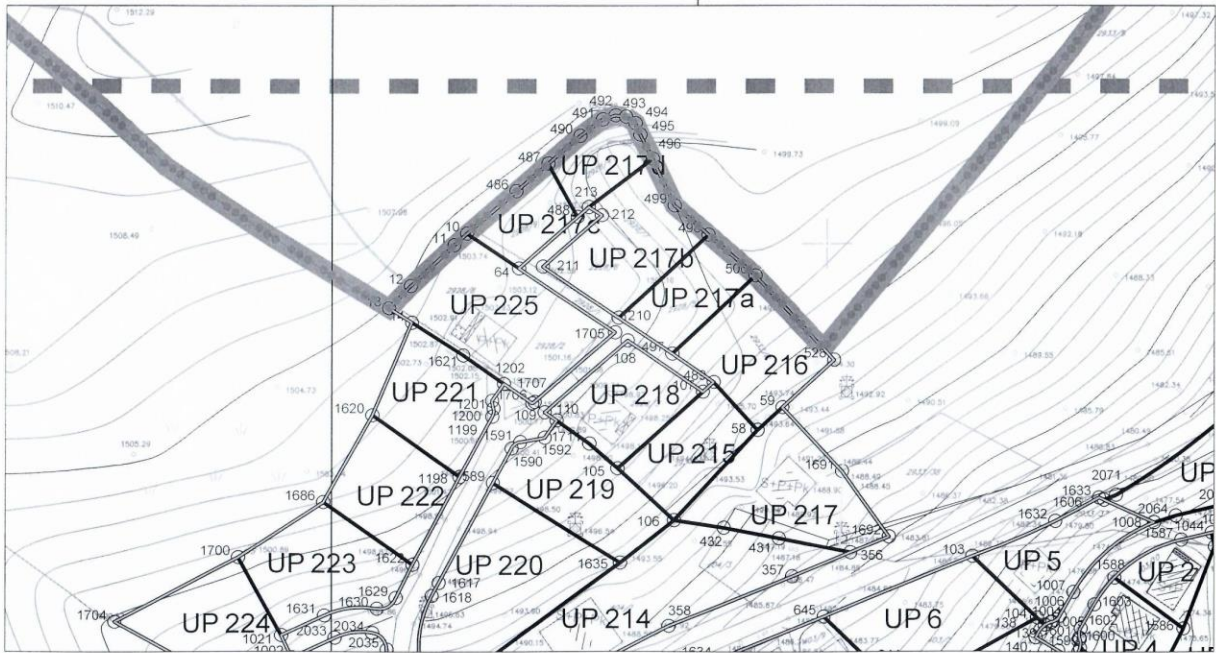







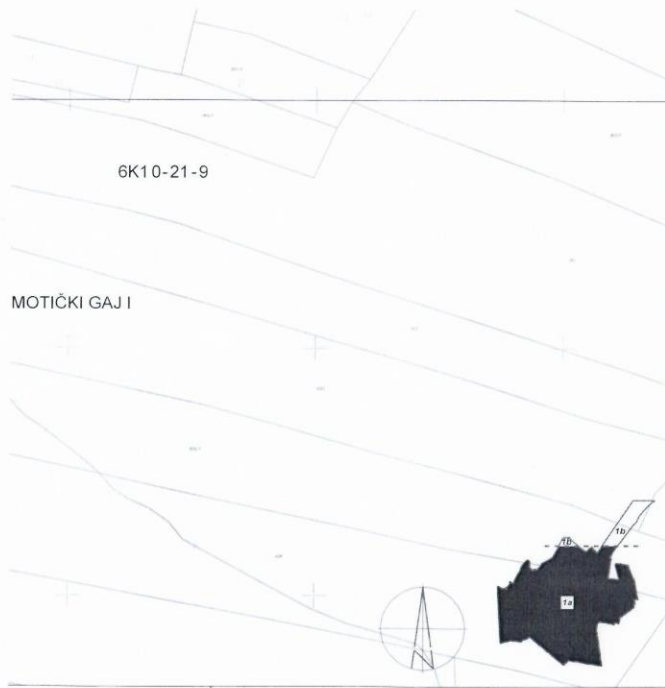

"Službeni list Crne Gore - Opštinski propisi" broj 02/19  
**PLAN NIVELACIJE I REGULACIJE**

**LEGENDA**

- GRANICA PLANSKOG DOKUMENTA
- GRANICA NACIONALNOG PARKA "DURMITOR"
- GRANICA URBANISTIČKE PARCELE
- REGULACIONA LINIJA
- GRADEVNSKA LINIJA
- TAČKE GRADEVNSKE LINIJE
- UP 1 OZNAKA URBANISTIČKE PARCELE
- P+1 SPRATNOST OBJEKTA
- ▨ POSTOJEĆI OBJEKAT

OBRADIVAČ PLANA  EUROPROJEKT D.O.O. City Kvart, Lameta 5, Ulica 23. Braj 7, 81000 Podgorica (MNE)		INVESTITOR  OPŠTINA ZABLJAK CRNA GORA	
<b>DETALJNI URBANISTIČKI PLAN "RAZVRŠJE"</b>			
Odgovorni planer	Dragutin Dubljević d.i.a.	Faza PLAN	Datum januar 2019.g.
Planer faze	Dragutin Dubljević d.i.a.	PLAN NIVELACIJE I REGULACIJE	Skala 1:1000
Saradnik			Broj priloga <b>13</b>



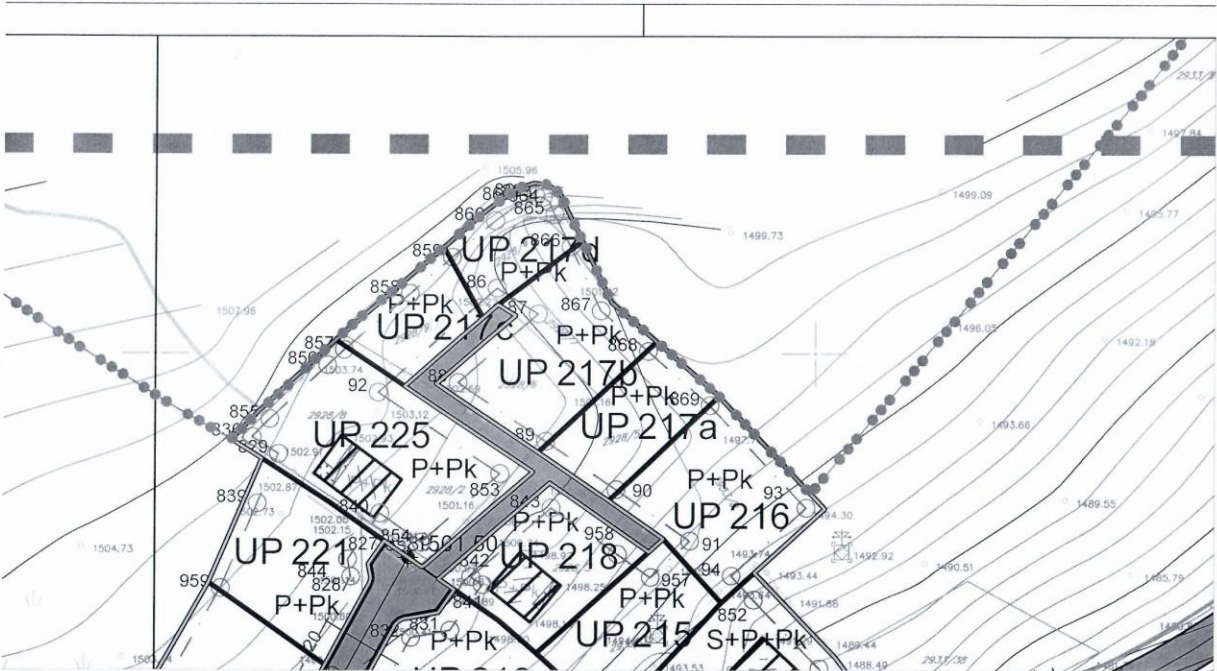

85 6591019 918 / 8309 58 449 6591022 248 / 6627 53 813 6591344 358 / 8947 48 117 6591151 129 / 7988 89  
86 6591551 774 / 7870 99 450 6591073 314 / 7855 47 814 6591353 434 / 7852 42 1178 6591123 658 / 7805 26  
87 6591557 914 / 7870 05 451 6591075 804 / 7852 07 815 6591353 964 / 7853 02 1179 6591118 834 / 7801 25  
88 6591545 964 / 7869 58 452 6591070 964 / 7852 57 816 6591357 684 / 7853 79 1180 6591118 274 / 7801 99  
89 6591559 074 / 7869 66 453 6591071 724 / 7853 63 817 6591362 094 / 7853 93 1181 6591119 254 / 7801 29  
90 6591569 734 / 7867 40 454 6591061 142 / 7854 08 818 6591331 054 / 7838 31 1182 6591119 954 / 7802 149  
91 6591581 004 / 7867 18 455 6591066 764 / 7853 53 819 6591331 294 / 7838 21 1183 6591140 914 / 7802 96  
92 6591533 864 / 7869 09 456 6590927 584 / 7824 11 820 6591534 194 / 7836 74 1184 6591170 304 / 7801 84  
93 6591598 634 / 7867 65 457 6590927 584 / 7820 68 821 6591534 004 / 7837 07 1185 6591150 364 / 7804 21  
94 6591587 394 / 7866 36 458 6590905 314 / 7837 77 822 6591522 574 / 7837 15 1186 6591185 474 / 7804 10  
95 6590967 684 / 7818 73 459 6590931 214 / 7836 75 823 6591522 204 / 7837 07 1187 6591212 024 / 7801 22  
96 6590968 134 / 7819 02 460 6590885 184 / 7837 54 824 6591525 874 / 7837 03 1188 6591238 434 / 7804 30  
97 6590980 584 / 7818 11 461 6590902 864 / 7837 19 825 6591600 724 / 7865 18 1189 6591238 054 / 7802 23  
98 6590987 564 / 7819 64 462 6591066 424 / 7849 20 826 6591608 034 / 7864 21 1190 6591241 074 / 7801 75  
99 6590975 964 / 7830 46 463 6591075 754 / 7849 31 827 6591529 334 / 7868 36 1191 6591243 024 / 7801 68  
100 6590976 934 / 7820 78 464 6591078 444 / 7849 32 828 6591529 814 / 7868 23 1192 6591255 234 / 7801 75  
101 6590973 904 / 7820 57 465 6591049 604 / 7850 98 829 6591518 654 / 7868 77 1193 6591275 124 / 7801 98  
102 6590970 474 / 7821 07 466 6591039 664 / 7851 23 830 6591514 644 / 7868 26 1194 6591264 248 / 7801 95  
103 6591636 464 / 7849 71 467 6591029 914 / 7851 38 831 6591544 924 / 7867 59 1195 6591297 824 / 7801 91  
104 6591835 014 / 7844 30 468 6591078 444 / 7849 32 832 6591538 974 / 7865 93 1196 6591307 204 / 7801 37  
105 6591835 154 / 7844 79 469 6591084 134 / 7851 30 833 6591617 234 / 7857 22 1197 6591316 264 / 7801 22  
106 6591845 264 / 7844 06 470 6590946 534 / 7818 54 834 6591546 084 / 7859 01 1198 6591630 364 / 7801 66  
107 6591845 854 / 7842 69 471 6590946 424 / 7814 28 835 6591532 704 / 7859 53 1199 6591370 934 / 7801 66  
108 6591845 764 / 7820 53 472 6590902 804 / 7830 23 836 6591510 114 / 7862 55 1200 6591400 644 / 7801 29  
109 6591552 574 / 7832 27 473 6590913 294 / 7833 93 837 6591509 534 / 7862 15 1201 6591400 744 / 7801 14  
110 6591604 214 / 7835 81 474 6590933 084 / 7834 91 838 6591497 244 / 7862 48 1202 6591400 124 / 7801 35  
111 6591601 104 / 7834 70 475 6590942 674 / 7836 76 839 6591515 454 / 7867 28 1203 6591400 214 / 7801 04  
112 6591587 044 / 7834 33 476 6590940 224 / 7831 71 840 6591534 164 / 7867 59 1204 6591390 504 / 7801 23  
113 6591337 724 / 7835 19 807 6590938 154 / 7836 24 841 6591549 744 / 7868 92 1205 6591389 544 / 7801 10  
114 6591350 824 / 7851 76 478 6590949 434 / 7838 14 842 6591548 024 / 7866 13 1206 6591352 454 / 7801 29  
115 6591346 814 / 7850 81 479 6590951 674 / 7819 42 843 6591559 934 / 7867 60 1207 6591352 174 / 7801 15  
116 6591655 744 / 7807 77 480 6591014 624 / 7847 13 844 6591529 814 / 7866 23 1208 6591350 894 / 7801 40  
117 6591585 674 / 7810 19 481 6591011 104 / 7840 17 845 6591522 854 / 7862 38 1209 6591350 854 / 7801 39  
118 6591470 774 / 7827 37 482 6590888 304 / 7839 31 846 6591524 294 / 7863 03 1210 6591387 144 / 7801 29  
119 6591458 414 / 7827 20 483 6590887 404 / 7839 18 847 6591521 834 / 7861 13 1211 6591350 244 / 7801 21  
120 6591316 364 / 7843 24 484 6590887 754 / 7839 63 848 6591523 004 / 7860 72 1212 6591379 304 / 7801 36  
121 6591408 234 / 7872 31 485 6590923 034 / 7830 33 849 6591524 724 / 7860 48 1213 6591378 024 / 7801 30  
122 6591414 544 / 7861 19 486 6590938 324 / 7826 23 850 6591537 224 / 7861 93 1214 6591378 004 / 7801 02  
123 6591439 284 / 7871 50 487 6590929 544 / 7837 52 851 6591542 454 / 7859 43 1215 6591354 024 / 7801 27  
124 6591346 784 / 7879 13 488 6590935 264 / 7839 64 852 6591590 764 / 7866 26 1216 6591354 024 / 7801 24  
125 6591470 794 / 7853 68 489 6590928 464 / 7837 21 853 6591552 304 / 7868 17 1217 6591587 794 / 7818 08  
126 6591472 394 / 7852 47 490 6590929 354 / 7837 64 854 6591540 494 / 7867 38 1218 6591597 554 / 7818 04  
127 6591474 734 / 7855 58 491 6590919 074 / 7830 25 855 6591517 314 / 7869 03 1219 6591596 544 / 7816 24  
128 6591473 134 / 7856 78 492 6590920 024 / 7837 64 856 6591526 154 / 7868 25 1220 6591598 744 / 7815 86  
129 6591474 464 / 7835 80 493 6590918 324 / 7839 74 857 6591528 894 / 7801 55 1221 6591599 534 / 7816 22 25  
130 6591467 634 / 7834 78 494 6591741 264 / 7811 61 858 6591538 674 / 7870 11 1222 6591596 944 / 7814 25  
131 6591465 804 / 7834 62 495 6591738 674 / 7810 37 859 6591545 084 / 7871 14 66 1223 6591595 764 / 7815 26  
132 6591463 224 / 7835 60 496 6591719 914 / 7810 78 860 6591551 494 / 7872 01 1224 6591594 674 / 7814 15  
133 6591762 274 / 7830 19 497 6591623 924 / 7812 73 861 6591555 614 / 7872 25 1225 6591592 234 / 7812 65  
134 6591762 594 / 7830 18 498 6591630 524 / 7812 68 862 6591557 464 / 7872 83 1226 6591592 274 / 7813 16  
135 6591776 624 / 7830 15 499 6591643 724 / 7812 21 863 6591558 594 / 7872 93 1227 6591590 004 / 7800 11  
136 6591776 244 / 7830 62 500 6591758 744 / 7812 67 864 6591559 574 / 7872 22 99 1228 6591494 384 / 7806 31  
137 6591441 514 / 7815 56 501 6591752 814 / 7819 80 865 6591560 344 / 7872 12 1229 6591347 054 / 7849 25  
138 6591430 944 / 7814 14 502 6591752 764 / 7819 08 866 6591562 814 / 7871 16 26 1230 6591353 474 / 7849 67  
139 6591393 644 / 7829 68 503 6591749 844 / 7815 07 867 6591567 424 / 7870 52 1231 6591357 754 / 7849 68  
140 6591402 944 / 7827 78 504 6591763 684 / 7814 8 868 6591574 584 / 7870 03 1232 6591358 004 / 7849 60  
141 6591417 484 / 7828 12 505 6591768 224 / 7817 19 869 6591584 054 / 7869 13 1233 6591357 304 / 7848 34  
142 6591418 894 / 7829 78 506 6591668 644 / 7819 63 870 6591546 584 / 7861 10 1234 6591357 744 / 7849 84  
143 6591392 254 / 7827 47 507 6591874 034 / 7818 78 871 6591566 624 / 7862 38 1235 6591356 514 / 7848 79  
144 6591072 264 / 7847 81 508 6591769 714 / 7820 11 872 6591557 854 / 7862 74 1236 6591352 944 / 7848 18  
145 6591099 434 / 7848 95 509 6591785 204 / 7820 53 873 6591629 014 / 7844 18 1237 6591648 474 / 7848 34  
146 6590932 234 / 7824 26 510 6591786 604 / 7823 38 874 6591636 924 / 7842 17 1238 6591338 304 / 7847 51

